



**KRIZOVÝ PLÁN
OBCE S ROZŠÍŘENOU PŮSOBNOSTÍ**

ŽAMBERK

„VÝPIS“

Název dokumentu: | Krizový plán ORP Žamberk |

Č.j. | HSPA – 298–12/KŘi - 2012 |

| | podpis | datum |
|---|--------|-------|
| Předkládá: plk. Mgr. Libor Nový ředitel odboru krizového řízení a ochrany obyvatelstva HZS Pardubického kraje | | |

| | | |
|--|--|------------|
| Schvaluje: Jiří Dytrt starosta města | | 14.12.2012 |
|--|--|------------|

Počátek platnosti dokumentu: | 1.1. 2013 (poslední aktualizace 7/2014) |

Konec platnosti dokumentu: | - |

Výtisk číslo: | 1 |

Počet stran: | |

| | |
|---------------------------------------|--|
| Počet příloh neutajovaných: | |
| Počet příloh utajovaných: | |
| Zpracovatel: | Hasičský záchranný sbor Pardubického kraje |
| Garant za správnost a úplnost: | Hasičský záchranný sbor Pardubického kraje pracoviště OO a KŘ, územní odbor Ústí nad Orlicí |

OBSAH

| | | |
|---|---|---|
| 1 | Úvod..... | 4 |
| 2 | Přehled složení jednotlivých částí..... | 5 |
| | A. ZÁKLADNÍ ČÁST | 5 |
| | B. OPERATIVNÍ ČÁST | 5 |
| | C. POMOCNÁ ČÁST | 6 |
| 3 | Seznam zkratk použitých v krizovém plánu..... | 7 |

1 Úvod

| | |
|---------------------------------|---|
| Krizový plán pro: | Obec s rozšířenou působností Žamberk |
| IČ: | 00279846 |
| Poštovní adresa: | Městský úřad města Žamberk Masarykovo nám. 166, Nádražní 833 564 01 Žamberk |
| Telefonní spojení: | +420 465 670 211 |
| Faxové spojení: | |
| ID datové schránky: | ia9b3gu |
| E-mailová adresa: | podatelna@muzbk.cz |
| Informační internetové stránky: | www.zamberk.cz |

Krizový plán ORP Žamberk (dále jen „KP ORP ZA“) je dokument představující souhrn opatření k provádění záchranných a likvidačních prací a odstranění následků způsobených krizovou situací ve správním obvodu ORP Žamberk.

KP ORP ZA je základním dokumentem ORP Žamberk pro řešení možných krizových situací stanovených v části A2 - Přehled možných zdrojů rizik a analýzy ohrožení.

KP ORP ZA je určen k plánování a řízení postupu pro zvládnutí krizového stavu a je závazným dokumentem pro území ORP. Obsahem KP ZA jsou dokumenty nezbytné ke zvládnutí krizové situace.

Veškeré právní předpisy, uváděné v KP ZA jsou vždy ve znění pozdějších předpisů vztaheny ke stavu legislativy k 30. 11. 2012.

KP ORP ZA je zpracován v souladu s Metodikou zpracování krizových plánů, vydanou podle § 15 a § 16 nařízení vlády č. 462/2000 Sb., k provedení § 27 odst. 8 a § 28 odst. 5 zákona č. 240/2000 Sb., o krizovém řízení a o změně některých zákonů (krizový zákon), ve znění pozdějších předpisů, dne 12. 7. 2011 pod č. j. MV-76085-1/PO-OKR-2011.

KP ORP ZA je zpracován ve 2 písemných vyhotoveních, z nichž vyhotovení č. 1 je uloženo v kanceláři odboru obrany a krizového řízení města Žamberk a vyhotovení č. 2 u Hasičského záchranného sboru Pardubického kraje. Zároveň je KP ORP ZA uložen i v kompletní elektronické verzi na 1 DVD, které je nedílnou součástí schváleného dokumentu.

2 Přehled složení jednotlivých částí

A. ZÁKLADNÍ ČÁST

| Název dokladu | | Počet stran | | |
|---------------|--|-------------|---------|--------|
| | | text | přílohy | celkem |
| A0 | Úvodní část | 12 | 0 | 12 |
| A1 | Charakteristika organizace krizového řízení | 10 | 0 | 10 |
| A2 | Přehled možných zdrojů rizik a analýzy ohrožení | 8 | 0 | 8 |
| A3 | Přehled právnických osob a podnikajících fyzických osob, které zajišťují plnění opatření vyplývajících z krizového plánu | 1 | 2/5 | 6 |
| A4 | Přehled prvků kritické infrastruktury a evropské kritické infrastruktury | 1 | 1/18 | 19 |

B. OPERATIVNÍ ČÁST

| Název dokladu | | Počet stran | | |
|---------------|---|-------------|---------|--------|
| | | text | přílohy | celkem |
| B1 | Přehled krizových opatření a způsob zajištění jejich provedení | 13 | 0 | 13 |
| B2 | Plán nezbytných dodávek | 1 | 3/19 | 20 |
| B3 | Způsob plnění regulačních opatření | 12 | 2/12 | 24 |
| B4 | Přehled spojení na subjekty podílející se na připravenosti na krizové situace a jejich řešení | 3 | 0 | 3 |
| B5 | Rozpracování typových plánů na postupy pro řešení konkrétních druhů hrozících krizových situací identifikovaných v analýze ohrožení | 8 | 5/66 | 74 |
| B6 | Přehled plánů zpracovaných podle zvláštních právních předpisů využitelných při řešení krizové situace | 1 | 0 | 1 |

C. POMOCNÁ ČÁST

| Název dokladu | | Počet stran | | |
|---------------|--|-------------|------------|------------|
| | | text | přílohy | celkem |
| C1 | Přehled právních předpisů využitelných při přípravě na krizové situace a jejich řešení | 4 | 0 | 4 |
| C2 | Zásady manipulace s krizovým plánem | 4 | 0 | 4 |
| C3 | Geografické podklady | 1 | 0 | 1 |
| C4 | Další dokumenty související s připraveností na krizové situace a jejich řešením | 3 | 21/46 | 49 |
| C5 | Vzor rozhodnutí o vyhlášení stavu nebezpečí | 3 | 1/2 | 5 |
| | CELKEM: | 85 | 168 | 253 |

Počty stran platí pro plný dokument. Ve výpise se počty stran liší a rovněž nejsou uvedeny všechny dokumenty.

3 Seznam zkratek použitých v krizovém plánu

| | |
|-----------|---|
| AČR | Armáda České republiky |
| BR ORP ZA | Bezpečnostní rada obce s rozšířenou působností Žamberk |
| ČHMÚ | Český hydrometeorologický ústav |
| ČR | Česká republika |
| ČSÚ | Český statistický úřad |
| ČTÚ | Český telekomunikační úřad |
| ČÚZK | Český úřad zeměměřičský a katastrální |
| EKI | Evropská kritická infrastruktura |
| EOP | Elektrárny Opatovice a.s. |
| FO | Fyzická osoba |
| GIS | Geografický informační systém |
| HOPKS | Hospodářská opatření pro krizové stavy |
| HZS Pk | Hasičský záchranný sbor Pardubického kraje |
| HM | Hospodářská mobilizace |
| ICT | Informační a komunikační technologie (z angl. Information and Communication Technologies) |
| IOOLB | Institut ochrany obyvatelstva Lázně Bohdaneč |
| IZS | Integrovaný záchranný systém |
| JPO V | Jednotka požární ochrany kategorie V |

| | |
|-----------|--|
| JSVV | Jednotný systém varování a vyrozumění |
| KHS Pk | Krajská hygienická stanice Pardubického kraje se sídlem v Pardubicích |
| KI | Kritická infrastruktura |
| KOPIS | Krajské operační a informační středisko HZS Pk |
| KP Pk | Krizový plán Pardubického kraje |
| KP ORP ZA | Krizový plán obce s rozšířenou působností Žamberk |
| KrÚ Pk | Krajský úřad Pardubického kraje |
| KŘP | Krajské ředitelství policie Pardubického kraje |
| KS | Krizová situace |
| KŠ ORP ZA | Krizový štáb obce s rozšířenou působností Žamberk |
| KVS Pk | Krajská veterinární správa Státní veterinární správy pro Pardubický kraj |
| KVV | Krajské vojenské velitelství |
| KZOS | Krajské zdravotnické operační středisko ZZS Pk |
| MD | Ministerstvo dopravy České republiky |
| MJ | Měrná jednotka |
| MO | Ministerstvo obrany České republiky |
| MPO | Ministerstvo průmyslu a obchodu České republiky |
| MU | Mimořádná událost |
| MÚ | Městský úřad |

| | |
|----------------|---|
| MV | Ministerstvo vnitra České republiky |
| MV - GŘ HZS ČR | Ministerstvo vnitra - Generální ředitelství Hasičského záchranného sboru ČR |
| MZd | Ministerstvo zdravotnictví České republiky |
| MZe | Ministerstvo zemědělství České republiky |
| MZV | Ministerstvo zahraničních věcí České republiky |
| MŽp | Ministerstvo životního prostředí České republiky |
| ND | Nezbytná dodávka |
| OKŘ | Oddělení krizového řízení |
| ORP | Obec s rozšířenou působností |
| OS KŘP Pk | Operační středisko Krajského ředitelství Policie Pardubického kraje |
| OÚ ORP | Obecní úřad obce s rozšířenou působností |
| ZA | Žamberk |
| PČR | Policie České republiky |
| PFO | Podnikající fyzická osoba |
| PHM | Pohonné hmoty |
| Pk | Pardubický kraj |
| PKI | Prvek kritické infrastruktury |
| PND ORP | Plán nezbytných dodávek obce s rozšířenou působností |
| PO | Právnícká osoba |

| | |
|--------|--|
| RO | Regulační opatření |
| ŘSD ČR | Ředitelství silnic a dálnic České republiky |
| SHM | Subjekt hospodářské mobilizace |
| SLAK | Slintavka a kulhavka |
| SOC MO | Společné operační centrum Ministerstva obrany |
| SRS | Státní rostlinolékařská správa |
| SSHR | Správa státních hmotných rezerv České republiky |
| SÚJB | Státní úřad pro jadernou bezpečnost |
| SÚS Pk | Správa a údržba silnic Pardubického kraje |
| SZ | Statutární zástupce |
| SŽDC | Správa železniční a dopravní cesty |
| ÚSÚ | Ústřední správní úřad |
| VD | Vodní dílo |
| VÚV | Výzkumný ústav vodohospodářský T. G. Masaryka |
| z. č. | Zákon č. |
| ZZS Pk | Zdravotnická záchranná služba Pardubického kraje |

Část A1

Charakteristika organizace krizového řízení

OBSAH

| | | |
|-------|---|----|
| 1 | Popis krizového řízení v ORP Žamberk | 12 |
| 1.1 | Vymezení všech orgánů krizového řízení s působností na území ORP Žamberk | 12 |
| 1.1.1 | Starosta ORP Žamberk | 12 |
| 1.1.2 | Obecní úřad ORP Žamberk..... | 13 |
| 1.2 | Vymezení ostatních orgánů s územní působností a dalších subjektů, které se podílejí na zajištění připravenosti ORP Žamberk na krizové situace a jejich řešení | 13 |
| 1.2.1 | Bezpečnostní rada ORP Žamberk..... | 13 |
| 1.2.2 | Krizový štáb ORP Žamberk..... | 14 |
| 1.2.3 | Další subjekty, které se podílejí na zajištění připravenosti na krizové situace.... | 14 |
| 2 | Popis vzájemných vazeb v rámci krizového řízení | 16 |
| 2.1 | Vazby mezi krizovým štábem ORP a dalšími orgány města..... | 18 |
| 2.1.1 | Krizový štáb ORP a městský úřad města | 18 |
| 2.1.2 | Krizový štáb ORP a povodňová komise ORP | 18 |
| 2.2 | Vazby mezi krizovým štábem ORP a ostatními krizovými štáby | 18 |
| 3 | Způsob komunikace a předávání informací v rámci krizového řízení | 18 |
| 3.1 | Způsob komunikace mezi krizovými štáby | 18 |
| 3.1.1 | Telefonní spojení..... | 19 |
| 3.1.2 | Komunikace elektronickou poštou (emailem) | 19 |
| 3.1.3 | Komunikace prostřednictvím informačního systému datových schránek | 20 |
| 3.1.4 | Další způsoby komunikace..... | 20 |
| 3.2 | Předávání informací mezi krizovými štáby | 20 |
| 3.2.1 | Předávání informací mezi KŠ ORP a KŠ kraje | 20 |
| 3.2.2 | Předávání informací mezi KŠ ORP a KŠ obcí | 21 |
| 3.3 | Předávání zvláštních skutečností a utajovaných informací..... | 21 |

Popis krizového řízení v ORP Žamberk

Krizové řízení je ve smyslu zákona č. 240/2000 Sb., o krizovém řízení a změně některých zákonů, ve znění pozdějších předpisů (dále jen „krizový zákon“), souhrn řídicích činností věcně příslušných orgánů zaměřených na analýzu a vyhodnocení bezpečnostních rizik, plánování, organizování, realizaci a kontrolu činností prováděných v souvislosti s řešením krizové situace, krizovou situací mimořádná událost, při níž je vyhlášen stav nebezpečí nebo nouzový stav nebo stav ohrožení státu (dále jen "krizové stavy").

Orgány krizového řízení představují zákonem jmenované orgány veřejné správy (státní správy a samosprávy), předurčené k řešení krizových situací, které mohou vzniknout na území České republiky. Dle krizového zákona, hlavy II, dílu 1 – 6 se za orgány krizového řízení považují: vláda ČR, ministerstva a jiné správní úřady, Česká národní banka, orgány kraje a další orgány s působností na území kraje, orgány obce s rozšířenou působností a orgány obce.

3.1 Vymezení všech orgánů krizového řízení s působností na území ORP Žamberk

Orgány krizového řízení s působností na území ORP Žamberk jsou:

- Starosta ORP, kterým je starosta města Žamberk
- Obecní úřad ORP, kterým je městský úřad města Žamberk

Orgány krizového řízení s působností na území obce jsou:

- Starosta obce
- Obecní úřad

Ve správním území ORP Žamberk je 27 obcí, z toho 3 s pověřeným obecním úřadem, a to města Žamberk, Letohrad a Jablonné nad Orlicí.

3.1.1 Starosta ORP Žamberk

Pravomoci a povinnosti starosty jsou obsaženy v § 18 krizového zákona. Dle tohoto ustanovení starosta:

- zajišťuje připravenost správního obvodu obce s rozšířenou působností na řešení krizových situací; ostatní orgány obce s rozšířenou působností se na této připravenosti podílejí.
 - řídí a kontroluje přípravná opatření, činnosti k řešení krizových situací a činnosti ke zmírnění jejich následků prováděná územními správními úřady s působností ve správním obvodu obce s rozšířenou působností, orgány obcí, právníckými osobami a fyzickými osobami ve správním obvodu obce s rozšířenou působností. Za tímto účelem:
 - zřizuje a řídí bezpečnostní radu obce s rozšířenou působností pro území správního obvodu obce s rozšířenou působností,
 - organizuje přípravu správního obvodu obce s rozšířenou působností na krizové situace a podílí se na jejich řešení,
 - schvaluje po projednání v bezpečnostní radě obce s rozšířenou působností krizový plán obce s rozšířenou působností,
 - vyžaduje od hasičského záchranného sboru kraje údaje podle § 15 odst. 3 krizového zákona.
-

3.1.2 Obecní úřad ORP Žamberk

Pravomoci a povinnosti městského úřadu města jsou obsaženy v § 19 krizového zákona. Dle tohoto ustanovení městský úřad města za účelem zajištění připravenosti správního obvodu obce s rozšířenou působností na řešení krizových situací:

- poskytuje součinnost hasičskému záchrannému sboru kraje při zpracování krizového plánu kraje a při zpracování krizového plánu obce s rozšířenou působností,
- plní úkoly podle krizového plánu obce s rozšířenou působností,
- za krizového stavu vede evidenci údajů o přechodných změnách pobytu osob a předává údaje v ní vedené hasičskému záchrannému sboru kraje,
- vede přehled možných zdrojů rizik a v rámci prevence podle zvláštních právních předpisů odstraňuje nedostatky, které by mohly vést ke vzniku krizové situace.
- za účelem plnění úkolů podle krizového zákona zřizuje pracoviště krizového řízení, které je organizačně začleněno do oddělení krizového řízení.

Dle § 39a krizového zákona, ve znění pozdějších předpisů, je krizové řízení výkonem státní správy v přenesené působnosti.

3.2 Vymezení ostatních orgánů s územní působností a dalších subjektů, které se podílejí na zajištění připravenosti ORP Žamberk na krizové situace a jejich řešení

Ostatními orgány s působností na území ORP Žamberk jsou:

- Bezpečnostní rada ORP, kterou je Bezpečnostní rada ORP Žamberk (dále jen „BR ORP“)
- Krizový štáb ORP, kterým je Krizový štáb ORP Žamberk (dále jen „KŠ ORP“)

Ostatními orgány s působností na území obce jsou:

- Krizový štáb obce, je-li zřízen (dále jen „KŠ obce“) *pozn. ve správním obvodu ORP tento orgán žádná obec nestaví*

3.2.1 Bezpečnostní rada ORP Žamberk

BR ORP je poradním orgánem starosty ORP pro přípravu na krizové situace. Její působnost je vymezena správním obvodem ORP Žamberk.

BR ORP svolává a řídí starosta ORP, který je současně jejím předsedou. Další podrobnosti, včetně složení BR ORP jsou uvedeny ve Statutu BR ORP a Jednacím řádu BR ORP, který je v příloze C4_1 tohoto plánu.

3.2.2 Krizový štáb ORP Žamberk

Krizový štáb ORP Žamberk je pracovním orgánem starosty ORP, který je jeho předsedou, pro řešení krizových situací. Složení a úkoly jsou řešeny ve Statutu KŠ ORP a Jednacím řádu KŠ ORP, který je v příloze C4_1 tohoto plánu.

3.2.3 Další subjekty, které se podílejí na zajištění připravenosti na krizové situace

Hasičský záchranný sbor Pardubického kraje (dále jen „HZS Pk“)

Ve správním obvodu ORP Žamberk se nachází požární stanice HZS Pk, Vrbí 257, 564 01 Žamberk, která je podřízena územnímu odboru Ústí nad Orlicí se sídlem Hylváty 5, 562 03 Ústí nad Orlicí a Krajskému ředitelství HZS Pardubického kraje, které se nachází na ulici Teplého 1526, 530 02 Pardubice. Jednotlivé úkoly HZS Pk na území ORP Žamberk plní požární stanice HZS Pk Žamberk, Územní odbor HZS Pk Ústí nad Orlicí, který zajišťuje úkoly také pro ORP Ústí nad Orlicí, ORP Vysoké Mýto, ORP Králíky, ORP Lanškroun, ORP Česká Třebová a dále zajišťuje KOPIS a Krajské ředitelství HZS Pardubického kraje.

K zajištění úkolů HZS Pk je zřízen krizový štáb ředitele HZS Pk. Tento krizový štáb je využíván při:

- řešení mimořádných událostí, které se dotýkají úkolů krajského ředitelství HZS Pk,
- operačním řízení jednotek požární ochrany,
- operačním řízení sil a prostředků základních a ostatních složek integrovaného záchranného systému zařazených do poplachového plánu IZS,
- zabezpečování úkolů pracovních skupin a sekretariátu krizového štábu krajského ředitelství HZS Pk,
- cvičení a přípravě na řešení mimořádných událostí.

Jednotky požární ochrany

Ve správním obvodu ORP Žamberk se nachází jednotky požární ochrany kategorie JPO II až JPO V, které jsou zařazené v Požárním poplachovém plánu Pk, resp. Poplachovém plánu IZS Pk:

JPO II: Žamberk, Letohrad, Jablonné n. Orl.

JPO III: Líšnice, Klášterec n. Orl., Česká Rybná

JPO V – 24 obcí

Policie ČR Pardubického kraje (dále jen „PČR Pk“)

Ve správním obvodu ORP Žamberk se nachází Obvodní oddělení policie ČR se sídlem Husovo nábřeží 314, 564 01 Žamberk a Obvodní oddělení policie ČR se sídlem Požárníků 330, 561 51 Letohrad, které jsou podřízeny Územnímu odboru Policie České republiky Ústí nad Orlicí

se sídlem Dělnická 1188, 562 27 Ústí nad Orlicí a Krajskému ředitelství policie Pardubického kraje, které se nachází Na Spravedlnosti 2516, 530 47 Pardubice. Jednotlivé úkoly PČR Pk na území ORP Žamberk plní dvě Obvodní oddělení policie ČR Žamberk a Letohrad, Územní odbor Policie České republiky Ústí nad Orlicí, který zajišťuje úkoly také pro ORP Ústí nad Orlicí, ORP Vysoké Mýto, ORP Česká Třebová, ORP Lanškroun a ORP Králíky.

V souladu s pokynem MV č. 7/2010, rozkazu policejního prezidenta č. 27/2008 a rozkazu ředitele PČR Pk č. 7/2010 je zřízen krizový štáb ředitele PČR Pk. Tento štáb je využíván k realizaci vlastních opatření, operativního řízení a koordinace činností útvarů PČR Pk při:

- hrozbě vzniku krizového stavu
- po vyhlášení krizového stavu

Zdravotnická záchranná služba Pardubického kraje (dále jen „ZZS Pk“)

ZZS Pk sídlí v Pardubicích na adrese Průmyslová 450, 530 03 Pardubice. Na této adrese sídlí také Krajské zdravotnické operační středisko (dále jen „KZOS“). Pro správní obvod ORP Žamberk činnost zajišťuje výjezdové středisko RLP ZZP Pk Žamberk, výjezdové středisko Zdravotnické záchranné služby Pardubického kraje územní odbor Ústí nad Orlicí, Hylváty 474, 562 03 Ústí nad Orlicí, které též zajišťuje ZZS pro ORP Ústí nad Orlicí, ORP Vysoké Mýto, ORP Česká Třebová, ORP Lanškroun a ORP Králíky.

Ředitel ZZS Pk má zřízen krizový štáb, který sídlí v budově KZOS, kde jsou k dispozici počítače, přístup na internet, pevná telefonní linka, fax a mobilní telefony aj. dle vlastních možností. Ve prospěch krizového štábu pracuje potřebný počet operátorů KZOS.

Ostatní orgány s územní působností

Jedná se o orgány, které se podílejí na zajištění připravenosti ORP Žamberk na krizové situace a jejich řešení:

- Úřad práce ČR - krajská pobočka v Pardubicích, včetně kontaktního pracoviště Žamberk,
 - Krajská hygienická stanice Pardubického kraje se sídlem v Pardubicích, včetně územního pracoviště Ústí nad Orlicí,
 - Krajská veterinární správa Státní veterinární správy pro Pardubický, včetně inspektorátu Ústí nad Orlicí,
 - Okresní správa sociálního zabezpečení Ústí nad Orlicí,
 - Celní ředitelství v Hradci Králové
 - Celní úřad Ústí nad Orlicí,
 - Finanční ředitelství v Hradci Králové,
 - Finanční úřad Žamberk,
 - Krajský soud v Hradci Králové - pobočka v Pardubicích,
-

- Okresní soud v Ústí nad Orlicí,
- Okresní státní zastupitelství Ústí nad Orlicí,
- Státní oblastní archiv v Zámrsku,
- Státní okresní archiv Ústí nad Orlicí,
- Katastrální úřad pro Pardubický kraj se sídlem v Pardubicích, včetně katastrálního pracoviště Ústí nad Orlicí,
- Zeměměřický a katastrální inspektorát v Pardubicích,
- Zdravotní ústav se sídlem v Ostravě, pracoviště Ústí nad Orlicí.
- Obvodní báňský úřad v Hradci Králové,
- Oblastní inspektorát České inspekce životního prostředí Hradec Králové.

V této části je uveden pouze základní seznam, podrobnější informace se nacházejí v části A3 – Přehled právnických osob a podnikajících fyzických osob, které zajišťují plnění opatření vyplývající z krizového plánu.

4 Popis vzájemných vazeb v rámci krizového řízení

Orgány krizového řízení představují zákonem jmenované orgány veřejné správy. Popis jejich vazeb znázorňuje níže uvedené schéma.

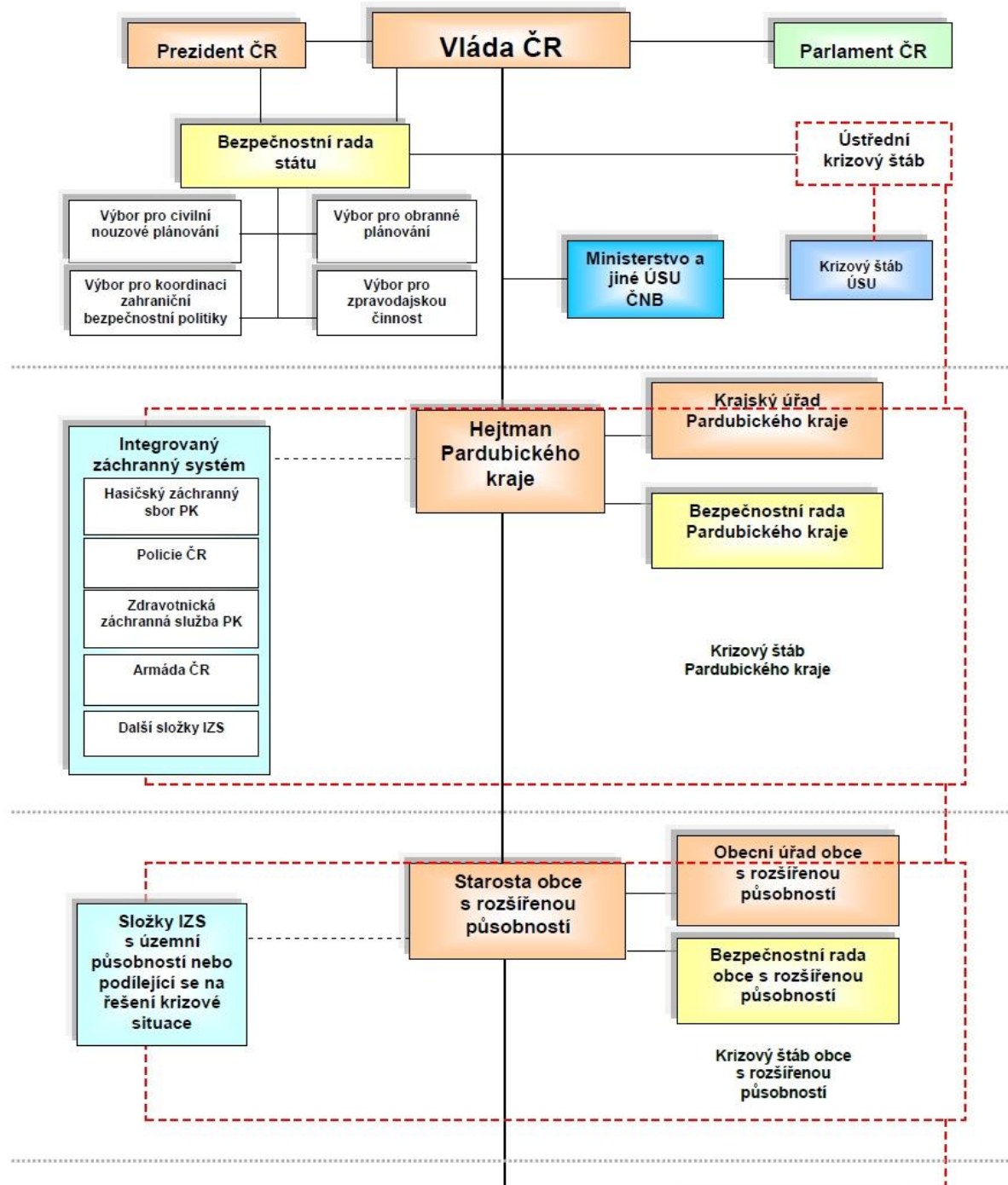

Obrázek 1 - popis vzájemných vazeb v krizovém řízení

4.1 Vazby mezi krizovým štábem ORP a dalšími orgány města

4.1.1 Krizový štáb ORP a městský úřad města

- městský úřad města v době řešení krizové situace plní své běžné úkoly, které mohou být operativně přizpůsobeny řešené krizové situaci; o rozsahu změn rozhoduje tajemník městského úřadu ve spolupráci s vedoucími jednotlivých odborů městského úřadu.
- úkoly z jednání KŠ ORP k řešení krizové situace jsou na městský úřad města přenášeny prostřednictvím tajemníka městského úřadu, tajemníka KŠ nebo vedoucích odborů, kteří jsou do řešení krizové situace zapojeni.

4.1.2 Krizový štáb ORP a povodňová komise ORP

- v případě vyhlášení krizového stavu na území ORP z důvodu povodní, přejímá na celém území, pro který je krizový stav vyhlášen, řízení ochrany před povodněmi KŠ ORP a povodňová komise se stává jeho součástí,
- v době před vyhlášením krizového stavu činí opatření a vydává operativní příkazy k zabezpečení ochrany před povodněmi povodňová komise respektive její předseda; úkoly předává jednotlivým účastníkům ochrany před povodněmi tajemník povodňové komise.

4.2 Vazby mezi krizovým štábem ORP a ostatními krizovými štáby

- KŠ ORP v rámci řešení krizové situace spolupracuje s KŠ kraje, KŠ ostatních ORP a KŠ obcí (jsou-li zřízeny),
- KŠ ORP plní úkoly k zajištění činností potřebných k řešení krizové situace, které stanovil starostovi ORP hejtman kraje dle ustanovení § 18 odst. 3 písm. c) krizového zákona,
- KŠ obce, je-li zřízen, plní úkoly k zajištění činností potřebných k řešení krizové situace, které stanovil starostovi obce starosta města Žamberk. Plnění těchto úkolů je považováno za plnění úkolů starosty obce dle § 21 odst. 2 písm. c) krizového zákona.

5 Způsob komunikace a předávání informací v rámci krizového řízení

Komunikace v oblasti krizového řízení je uskutečňována dostupnými komunikačními prostředky.

5.1 Způsob komunikace mezi krizovými štáby

Jednotlivé subjekty v rámci krizového řízení spolu navzájem komunikují prostřednictvím telefonů, elektronické pošty, informačního systému datových schránek, příp. dalšími způsoby. V rámci správního obvodu ORP Žamberk orgány krizového řízení k vzájemné komunikaci využívají kontaktů, které jsou uvedeny v části B4.

KŠ ORP udržuje potřebnou komunikaci a trvalé spojení s Krajským operačním a informačním střediskem integrovaného záchranného systému (dále jen „KOPIS“), krizovým štábem kraje, krizovými štáby sousedících obcí s rozšířenou působností zasažených mimořádnou událostí nebo krizovou situací a s krizovými štáby obcí, pokud jsou zřízeny.

Krizové štáby ostatních subjektů, pokud jsou zřízeny, vždy udržují potřebnou komunikaci a trvalé spojení s KOPIS, a pokud to charakter mimořádné události vyžaduje, udržují komunikaci také s krizovým štábem kraje, krizovými štáby obcí s rozšířenou působností zasažených mimořádnou událostí nebo krizovou situací, a s krizovými štáby obcí, pokud jsou zřízeny.

5.1.1 Telefonní spojení

Jednotlivé KŠ musí být vybaveny prostředky pro telefonní komunikaci. Pro spojení pomocí telefonu musí být pracoviště krizového štábu vybaveno minimálně jednou telefonní linkou z veřejné telefonní sítě (tzv. pevné sítě) a funkčním telefonním přístrojem.

Nejen pro případ výpadku veřejné telefonní sítě, musí být zároveň na tomto pracovišti dostupný signál poskytovatele mobilního spojení s funkčním mobilním telefonem, příp. funkční GSM bránou.

Pro případ výpadku elektronické komunikace (elektronická pošta a datové schránky) musí mít jednotlivé krizové štáby zajištěno spojení také pomocí faxu. Způsob zajištění tohoto druhu komunikace určí předseda krizového štábu.

Kontaktní telefonní čísla na jednotlivé krizové štáby jsou uvedena v části B4.

5.1.2 Komunikace elektronickou poštou (email)

Jednotlivé KŠ musí mít zřízenou emailovou adresu, která bude nepřetržitě obsluhována členy krizového štábu, resp. stálé pracovní skupiny. Je doporučeno zřídit také záložní emailovou adresu, a to pro případ výpadku primární emailové adresy. Kontaktní emailové adresy na jednotlivé krizové štáby jsou uvedeny v části B4.

Při zasílání elektronických zpráv v rámci spolupráce mezi krizovými štáby je potvrzován pouze příjem těch zpráv, u kterých si to odesílatel výslovně vyžádal.

5.1.3 Komunikace prostřednictvím informačního systému datových schránek

Umožňuje-li to povaha dokumentu, krizový štáb, který je zřízen orgánem veřejné moci, doručuje jinému krizovému štábu zřizovanému orgánem veřejné moci nebo jinému orgánu veřejné moci dokumenty prostřednictvím datové schránky, pokud se nedoručuje na místě. Umožňuje-li to povaha dokumentu a má-li fyzická osoba, podnikající fyzická osoba nebo právnická osoba zpřístupněnu svou datovou schránku, krizové štáby, které zřizují orgány veřejné moci, doručují této osobě dokument prostřednictvím datové schránky, pokud se nedoručuje veřejnou vyhláškou nebo na místě. Tato forma doručování je v souladu s příslušnými ustanoveními zákona č. 300/2008 Sb., o elektronických úkonech a autorizované konverzi dokumentů, ve znění pozdějších předpisů.

Veškeré dokumenty odesílané touto formou musí mít veškeré náležitosti dle výše zmíněného zákona a jeho prováděcích předpisů. V případě nefunkčnosti systému se pro odesílání dokumentů použijí jiné způsoby.

Pro rychlejší a efektivnější odesílání a přijímání dokumentů, se mimo tohoto povinného způsobu doručování mezi krizovými štáby použije také doručení dokumentů emailem, příp. jiným vhodným a dostupným způsobem.

5.1.4 Další způsoby komunikace

Dalším způsobem komunikace je možnost předávání informací kurýrem. Ta se využije v následujících případech:

- v případě výpadku všech forem elektronické a telefonní komunikace,
- v případě, že povaha dokumentu neumožňuje elektronickou formu předání,
- v případě, že není podle platných právních předpisů možno dokument elektronicky předat (např. dokument obsahující zvláštní skutečnost nebo utajovanou informaci).

Tento kurýr musí mít k dispozici adekvátní vozidlo pro doručování informací.

5.2 Předávání informací mezi krizovými štáby

Při písemném předávání informací mezi krizovými štáby se využije formulář standardizovaného hlášení, jehož vzor je uveden v části C4.

5.2.1 Předávání informací mezi KŠ ORP a KŠ kraje

V případě aktivace KŠ ORP informuje tajemník KŠ ORP o tomto bez zbytečného odkladu tajemníka KŠ kraje a KOPIS. Informace o aktivaci KŠ ORP nebude na KOPIS zasílána pokud byl tento KŠ aktivován cestou KOPIS.

KŠ ORP zasílá na KŠ kraje a KOPIS standardizované hlášení s informací o vývoji MU nebo KS vždy po úvodním zasedání KŠ a dále toto hlášení zasílá vždy nejpozději v 7:00 a 17:00 hodin, pokud nebude stanoveno jinak.

KŠ ORP je povinen podávat neprodleně informace na KŠ kraje a KOPIS mimo výše uvedenou dobu v případě závažné změny situace při vývoji nebo řešení MU nebo KS.

5.2.2 Předávání informací mezi KŠ ORP a KŠ obcí

V případě zahájení činnosti KŠ obce je tento povinen skutečnost nahlásit na KŠ ORP. V případě, že nebyl KŠ ORP aktivován, oznámí zahájení činnosti na KOPIS. Zároveň zašle KŠ obce na KŠ ORP hlášení s informací o vývoji MU nebo KS a dále toto hlášení zasílá vždy nejpozději v 6:00 a 16:00 hodin, pokud nebude stanoveno jinak.

KŠ obce je povinen podávat neprodleně informace na KŠ ORP mimo výše uvedenou dobu v případě závažné změny situace při vývoji nebo řešení MU nebo KS.

Pokud není v obci zřízen KŠ obce, komunikuje s KŠ ORP starosta obce nebo jím pověřený člen zastupitelstva obce nebo zaměstnanec úřadu obce, který má znalosti o vývoji a řešení MU nebo KS. Předávání informací potom probíhá na základě dané situace po předchozí dohodě mezi starostou obce a KŠ ORP.

5.3 Předávání zvláštních skutečností a utajovaných informací

Způsob komunikace a předávání informací v rámci krizového řízení při předávání dokumentů obsahujících zvláštní skutečnosti nebo utajované informace, se provede v souladu s platnými právními předpisy.

Část A2 PŘEHLED MOŽNÝCH ZDROJŮ RIZIK A ANALÝZY OHROŽENÍ

OBSAH

- 1 Úvod.....22
- 2 Přehled možných zdrojů rizik a analýza ohrožení**Chyba! Záložka není definována.**
- 3 Souhrnný přehled možných rizik dle jednotlivých obcí**Chyba! Záložka není definována.**

6 Úvod

Tato část krizového plánu ORP obsahuje přehled možných rizik a analýzu ohrožení.

V přehledu možných rizik je v tabulkové podobě identifikováno všech 24 krizových situací včetně stručného popisu, a to s ohledem na typy krizových situací, pro které příslušná ministerstva nebo jiné ústřední správní úřady zpracovávají typový plán.

U každé krizové situace je uvedena lokalita (katastrální území obce), která by mohla být příslušnou MU zasažena. Dále je v této části zanalyzováno, zda se zdroj dané MU nachází na území ORP a zda bude v důsledku mimořádné události vyhlášen krizový stav s ohledem na hrozby, které mohou ohrozit bezpečnost obyvatel, zabezpečení jejich základních životních potřeb, životy a zdraví osob, majetek nebo životní prostředí.

V případě, že je identifikován možný přesah následků působení hrozeb z nebo na území jiného ORP, je tato skutečnost v této části krizového plánu ORP také uvedena.

Přílohy 2,3 jsou zvláštním souborem.

Příloha A3_1 – Přehled územních správních úřadů

Specifikace opatření vyplývajících z KP ORP ZA platná pro všechny územní správní úřady: zajištění činností územního správního úřadu za KS.

| Název | IČ | Sídlo | Věcná působnost územního správního úřadu | Subjekt EKI | Subjekt KI |
|---|----------|--|--|-------------|------------|
| Krajská veterinární správa Státní veterinární správy pro Pardubický kraj | 65392264 | Husova 1747, 53003 Pardubice | výkon státní správy ve věcech veterinární péče, péče o potraviny a péče o ochranu zvířat proti týrání | ne | ne |
| Krajská veterinární správa Státní veterinární správy pro Pardubický kraj - inspektorát Ústí nad Orlicí | 65392264 | Smetanova 1390, 56206 Ústí nad Orlicí | výkon státní správy ve věcech veterinární péče, péče o potraviny a péče o ochranu zvířat proti týrání | ne | ne |
| Krajská hygienická stanice Pardubického kraje se sídlem v Pardubicích | 71009264 | Klášterní 54, 53002 Pardubice | výkon státní správy ve věcech ochrany veřejného zdraví | ne | ne |
| Krajská hygienická stanice Pardubického kraje se sídlem v Pardubicích - územní pracoviště Ústí nad Orlicí | 71009264 | Smetanova 1390, 56201 Ústí nad Orlicí | výkon státní správy ve věcech ochrany veřejného zdraví | ne | ne |
| Finanční ředitelství v Hradci Králové | 72080043 | Horova 17, 50002 Hradec Králové | výkon státní správy ve věcech správy daní a poplatků | ne | ne |
| Finanční úřad v Žamberku | 72080043 | Pionýrů 1360, 56401 Žamberk | výkon státní správy ve věcech správy daní a poplatků | ne | ne |
| Celní ředitelství v Hradci Králové | 00006947 | Bohuslava Martinů 1672/8a, 501 01 Hradec Králové | výkon státní správy oblasti správy cel a některých daní, jakož i dalších svěřených nefiskálních činností ve prospěch státu | ne | ne |
| Celní úřad Ústí nad Orlicí | 00006947 | T. G. Masaryka 897, 56201 Ústí nad Orlicí | výkon státní správy oblasti správy cel a některých daní, jakož i dalších svěřených nefiskálních činností ve prospěch státu | ne | ne |
| Katastrální úřad pro Pardubický kraj se sídlem v Pardubicích | 00213721 | Čechovo nábřeží 1791, 53086 Pardubice | výkon státní správy ve věcech zeměměřictví a katastru nemovitostí České republiky | ne | ne |

| Název | IČ | Sídlo | Věcná působnost územního správního úřadu | Subjekt EKI | Subjekt KI |
|---|----------|--|--|-------------|------------|
| Katastrální úřad pro Pardubický kraj se sídlem v Pardubicích - Katastrální pracoviště Ústí nad Orlicí | 00213721 | Mírové nám. 1389, 56201 Ústí nad Orlicí | výkon státní správy ve věcech zeměměřičtví a katastru nemovitostí České republiky | ne | ne |
| Zeměměřický a katastrální inspektorát v Pardubicích | 46494804 | Čechovo nábřeží 1791, 53003 Pardubice | kontrola výkonu státní správy katastru nemovitostí ČR katastrálními úřady | ne | ne |
| Krajský soud v Hradci Králové - pobočka v Pardubicích | 00215716 | Sukova třída 1556, 53002 Pardubice | výkon soudní moci v České republice | ne | ne |
| Okresní soud v Ústí nad Orlicí | 00025038 | Husova 975, 56201 Ústí nad Orlicí | výkon soudní moci v České republice | ne | ne |
| Okresní státní zastupitelství Ústí nad Orlicí | 00026051 | M. R. Štefánika 980, 56201 Ústí nad Orlicí | plnění role orgánu veřejné žaloby v trestním řízení a dalších úkonů vyplývajících z trestního řádu | ne | ne |
| Okresní správa sociálního zabezpečení Ústí nad Orlicí | 00006963 | Smetanova 43, 56301 Ústí nad Orlicí | výkon státní správy v oblasti sociálního zabezpečení (důchodového pojištění a nemocenského pojištění) a lékařské posudkové služby | ne | ne |
| Úřad práce ČR - krajská pobočka v Pardubicích | 72496991 | B. V. Kunětické 2011, 53002 Pardubice | výkon státní správy v oblastech zaměstnanosti, ochrany zaměstnanců při platební neschopnosti zaměstnavatele, státní sociální podpory | ne | ano |
| Úřad práce ČR - krajská pobočka v Pardubicích - kontaktní pracoviště Žamberk | 72496991 | Nádražní 833, 56401 Žamberk | výkon státní správy v oblastech zaměstnanosti, ochrany zaměstnanců při platební neschopnosti zaměstnavatele, státní sociální podpory | ne | ne |
| Úřad práce ČR - krajská pobočka v Pardubicích - kontaktní pracoviště Žamberk (Jablonné n. O.) | 72496991 | Náměstí 5. května 4, 56164 Jablonné nad Orlicí | výkon státní správy v oblastech zaměstnanosti, ochrany zaměstnanců při platební neschopnosti zaměstnavatele, státní sociální podpory | ne | ne |
| Státní oblastní archiv v Zámrsku | 70979201 | Zámek 1, 56543 Zámrsk | výkon státní správy v oblastech archivnictví a spisové služby | ne | ne |
| Státní okresní archiv Ústí nad Orlicí | 70979201 | Pivovarská 137/II, 56203 Ústí nad Orlicí | výkon státní správy v oblastech archivnictví a spisové služby | ne | ne |

| Název | IČ | Sídlo | Věcná působnost územního správního úřadu | Subjekt EKI | Subjekt KI |
|--|----------|---|--|-------------|------------|
| Zdravotní ústav se sídlem v Ostravě, pracoviště Ústí nad Orlicí | 71009396 | J. a J. Kovářů 1412 562 06 Ústí nad Orlicí | Postavení a působnost Zdravotního ústavu je upravena v ust. § 86 zákona č. 258/2000 Sb., o ochraně veřejného zdraví a o změně některých souvisejících zákonů | ne | ne |
| Obvodní báňský úřad se sídlem v Hradci Králové | 00025844 | Wonkova 1142 500 02 Hradec Králové | výkon státní báňské správy | ne | ne |
| Oblastní inspektorát České inspekce životního prostředí Hradec Králové | 41693205 | Resslova 1229, 500 02 Hradec Králové | výkon státní správy v oblasti ochrany životního prostředí | ne | ne |

Pozn. subjekt EKI = subjekt evropské kritické infrastruktury a subjekt KI = subjekt kritické infrastruktury dle krizového zákona č. 240/2000 Sb.

Příloha A3_2 – Přehled právnických a podnikajících fyzických osob

Specifikace opatření vyplývajících z KP ORP ZA je uvedena v částí B5 a v přílohách B5_1 až B5_5 KP ORP ZA

| Název | IČ | Sídlo | Předmět činnosti | Subjekt EKI | Subjekt KI |
|---|----------|---|--|-------------|------------|
| Vodovody a kanalizace Jablonné nad Orlicí a. s. | 48173398 | Slezská 350, 56164 Jablonné nad Orlicí | Provozování vodovodů a kanalizací a úprava a rozvod vody | ne | ne |
| VENCL - SERVIS, Vodovody a kanalizace s. r. o. | 49810278 | Albertova 1393, 56401 Žamberk | Provozování vodovodů a kanalizací a úprava a rozvod vody | ne | ne |
| Pardubická krajská nemocnice, a.s. | 27520536 | Kyjevská 44, 53203 Pardubice | Nestátní zdravotnické zařízení | ne | ne |

| Název | IČ | Sídlo | Předmět činnosti | Subjekt EKI | Subjekt KI |
|---|----------|--|--|-------------|------------|
| Orlickoústecká nemocnice, a.s. | 61234991 | Čs. armády 1076, 56218 Ústí nad Orlicí | Nestátní zdravotnické zařízení | ne | ne |
| Povodí Labe, s. p. | 70890005 | Víta Nejedlého 951, 50003 Hradec Králové | Výkon správy povodí významných vodních toků | ne | ne |
| AGRIS spol. s r.o., provozovna Žichlínek | 14800331 | Žichlínek 176, 56301 Žichlínek | Asanační služby, likvidace kadavérů | ne | ne |
| ČEZ Distribuce a.s. | 24729035 | Teplická 874/8, 40502 Děčín | Provoz distribuční soustavy rozvodu elektřiny | ne | ano |
| VČP Net s r.o. | 27495949 | Pražská třída 485/3, 50004 Hradec Králové | Provoz distribuční soustavy rozvodu zemního plynu | ne | ne |
| Správa a údržba silnic Pardubického kraje | 00085031 | Doubravice 98, 53353 Pardubice | Zajištění správy a údržby silnic | ne | ne |
| Ředitelství silnic a dálnic ČR, správa Pardubice | 65993390 | Hlaváčova 902, 53002 Pardubice | Zajištění správy a údržby dálnic a rychlostních komunikací | ne | ne |
| Správa železniční dopravní cesty, státní organizace – oblastní ředitelství Hradec Králové | 70994234 | U Fotochemy 259, 50101 Hradec Králové | Zajištění správy a údržby železniční dopravní cesty | ne | ano |
| Česká pošta s. p. | 47114983 | Olšanská 9, 13000 Praha 3 | Provoz poštovní služby | ne | ano |
| Český hydrometeorologický ústav, pobočka Hradec králové | 00020699 | Dvorská 410, 50311 Hradec Králové | Hydrometeorologické a meteorologické činnosti | ne | ne |

Část B1

Přehled krizových opatření a způsob zajištění jejich provedení

OBSAH

| | | |
|-----|---|----|
| 1 | Zásady a postupy realizace krizových opatření..... | 2 |
| 2 | Přehled krizových opatření | 3 |
| 2.1 | Vláda ČR | 3 |
| 2.2 | Ministerstvo zdravotnictví | 6 |
| 2.3 | Ministerstvo dopravy | 6 |
| 2.4 | Ministerstvo průmyslu a obchodu | 6 |
| 2.5 | Hejtman kraje..... | 7 |
| 2.6 | Starosta obce s rozšířenou působností | 7 |
| 2.7 | Obecní úřad obce s rozšířenou působností | 8 |
| 3 | Způsob provedení krizových opatření | 9 |
| 3.1 | Nařízení pracovní povinnosti..... | 9 |
| 3.2 | Nařízení pracovní výpomoci..... | 9 |
| 3.3 | Nařízení poskytnutí věcného prostředku | 36 |
| 3.4 | Nařízení bezodkladného provedení stavby, stavebních prací, terénních úprav a odstranění stavby | 37 |
| 3.5 | Nařízení vykonání péče o děti a mládež..... | 37 |
| 3.6 | Nařízení přednostního zásobování dětských, zdravotnických a sociálních zařízení, ozbrojených sil, bezpečnostních sborů nebo složek integrovaného záchranného systému a v nezbytném případě také prvků kritické infrastruktury v kraji | 37 |
| 3.7 | Nařízení zabezpečení náhradního způsobu rozhodování o dávkách..... | 38 |

| | | |
|------|--|----|
| 3.8 | Nařízení hlášení přechodné změny pobytu | 38 |
| 3.9 | Nařízení evakuace obyvatelstva..... | 38 |
| 3.10 | Nařízení zákazu vstupu, pobytu a pohybu osob na vymezeném místě nebo území | 39 |
| 3.11 | Nařízení regulačních opatření podle § 21 zákona č. 241/2000 Sb..... | 39 |

1 Zásady a postupy realizace krizových opatření

Krizovým opatřením se rozumí organizační nebo technické opatření určené k řešení krizové situace a odstranění jejích následků včetně opatření, jimiž se zasahuje do práv a povinností osob.

Krizové opatření a jeho rozsah musí být součástí „Rozhodnutí hejtmána Pardubického kraje, kterým se vyhláší stav nebezpečí“. Tato opatření se využijí jen v tom rozsahu, který je nezbytný pro překonání krizové situace. Dle ustanovení § 3 odst. 2 zákona č. 240/2000 Sb., o krizovém řízení, musí být rovněž změna krizových opatření vyhlášena.

Hejtmán v době nouzového stavu a stavu ohrožení státu dle ustanovení § 14 odst. 6 zákona č. 240/2000 Sb., o krizovém řízení zajišťuje provedení stanovených krizových opatření v podmínkách kraje.

Starosta obce s rozšířenou působností zajišťuje za krizové situace dle ustanovení § 18 odst. 3 písm. b) zákona č. 240/2000 Sb., o krizovém řízení provedení stanovených krizových opatření v podmínkách správního obvodu obce s rozšířenou působností.

Starosta obce zajišťuje za krizové situace dle ustanovení § 21 odst. 2 písm. b) zákona č. 240/2000 Sb., o krizovém řízení, provedení stanovených krizových opatření v podmínkách správního obvodu obce.

Finanční zabezpečení krizových opatření, dle ustanovení § 25 zákona č. 240/2000 Sb., o krizovém řízení, je prováděno podle zákona č. 218/2000 Sb., o rozpočtových pravidlech, ve znění pozdějších předpisů. Náklady vynaložené na provedení krizových opatření stanovených obcí uhrazuje, dle ustanovení § 22 odst. 2 zákona č. 240/2000 Sb., o krizovém řízení, obec z obecního rozpočtu. Orgán krizového řízení je oprávněn požadovat, dle ustanovení § 35 odst. 4 a § 36 odst. 7 zákona č. 240/2000 Sb., o krizovém řízení, uhrazení nákladů, které vynaložil jako náhradu za poskytnutí věcných prostředků, vykonání pracovní povinnosti, pracovní výpomoci nebo dobrovolné pomoci nebo jako náhradu škody, po původci havárie nebo jiné události, v jejímž důsledku vznikla krizová situace a musela být nařízena krizová opatření.

2 Přehled krizových opatření

V uvedených kapitolách jsou vyjmenována krizová opatření, která jsou níže uvedené orgány krizového řízení přijmout za krizového stavu.

2.1 Vláda ČR

Za **nouzového stavu a stavu ohrožení státu** může vláda na nezbytně nutnou dobu a v nezbytně nutném rozsahu dle ustanovení § 5 zákona č. 240/2000 Sb., o krizovém řízení:

- a) omezit právo na nedotknutelnost osoby a nedotknutelnost obydlí při evakuaci osoby z místa, na kterém je bezprostředně ohrožena na životě nebo zdraví,
- b) omezit vlastnické a užívací právo právnických a fyzických osob k majetku, pokud jde o nucené omezení práva vlastníka nebo uživatele z důvodu ochrany života, zdraví, majetku nebo životního prostředí, které jsou ohroženy krizovou situací, přičemž je za toto omezení poskytnuta přiměřená náhrada,
- c) omezit svobodu pohybu a pobytu ve vymezeném prostoru území ohroženého nebo postiženého krizovou situací,
- d) omezit právo pokojně se shromažďovat ve vymezeném prostoru území ohroženého nebo postiženého krizovou situací,
- e) omezit právo provozovat podnikatelskou činnost, která by ohrožovala prováděná krizová opatření nebo narušovala, popřípadě znemožňovala jejich provádění,
- f) omezit právo na stávku, pokud by tato stávka vedla k narušení, případně znemožnění záchranných a likvidačních prací.

Vláda je za **nouzového stavu a stavu ohrožení státu** oprávněna dle ustanovení § 6 odst. 1 zákona č. 240/2000 Sb., o krizovém řízení:

- a) nařídit evakuaci osob a majetku z vymezeného území,
- b) zakázat vstup, pobyt a pohyb osob na vymezených místech nebo území,
- c) ukládat pracovní povinnosti, pracovní výpomoci nebo povinnosti poskytnout věcné prostředky,
- d) nařídit bezodkladně provádět stavby, stavební práce, terénní úpravy nebo odstraňovat stavby anebo porosty za účelem zmírnění nebo odvrácení ohrožení vyplývajícího z krizové situace.

Vláda je za **nouzového stavu a stavu ohrožení státu** oprávněna dle ustanovení § 6 odst. 2 zákona č. 240/2000 Sb., o krizovém řízení:

- a) nařídit povinné hlášení přechodné změny pobytu osob, kterou se rozumí opuštění místa trvalého pobytu osoby, k němuž je hlášena v místě, ze kterého byla organizovaně evakuována nebo které o své vůli opustila z důvodu ohrožení svého života nebo zdraví, pokud tato změna pobytu bude delší než 3 dny,
 - b) přijmout opatření k ochraně státních hranic, k pobytu cizinců nebo osob bez státní příslušnosti, v oblasti zbraní, výbušnin, nebezpečných chemických látek a přípravků, jaderných zařízení a zdrojů ionizujícího záření,
-

- c) nařídít přemístění osob ve vazbě nebo ve výkonu trestu odnětí svobody do jiné věznice nebo vyloučit volný pohyb těchto osob mimo věznici,
- d) nařídít nasazení vojáků v činné službě a jednotek požární ochrany k provádění krizových opatření,
- e) nařídít vykonávat péči o děti a mládež, pokud tuto péči nemohou v krizové situaci vykonávat rodiče nebo jiný zákonný zástupce,
- f) nařídít přednostní zásobování
 - 1. dětských, zdravotnických nebo sociálních zařízení,
 - 2. ozbrojených sil, bezpečnostních sborů a složek integrovaného záchranného systému, pokud se podílejí na plnění krizových opatření,
 - 3. prvku kritické infrastruktury, a to v nezbytném rozsahu,
- g) zabezpečit náhradní způsob rozhodování o dávkách sociálního zabezpečení (péče), kterými se rozumí dávky nemocenského pojištění, důchodového pojištění, důchodového zabezpečení, státní sociální podpory, dávky pomoci v hmotné nouzi a dávky sociální péče, a o jejich výplatě.

Vláda je za **stavu ohrožení státu** oprávněna dle ustanovení § 7 zákona č. 240/2000 Sb., o krizovém řízení:

- a) omezit vstup na území České republiky osobám, které nejsou občany České republiky,
- b) omezit držení a nošení střelných zbraní a střeliva,
- c) nařídít zvýšenou kontrolní činnost na úseku zabezpečení skladovaných střelných zbraní, střeliva, munice, výbušnin, jaderných materiálů a zdrojů ionizujícího záření, nebezpečných chemických látek, biologických agens a geneticky modifikovaných organismů.

Vláda je za **nouzového stavu** dle ustanovení § 22 odst. 1 a za **stavu ohrožení státu a válečného stavu** dle ustanovení § 23 odst. 2 zákona č. 241/2000 Sb., o hospodářských opatřeních pro krizové stavy (dále jen "o HOPKS"), oprávněna nařízením:

- a) uložit právníkům a podnikajícím fyzickým osobám povinnost ve stanoveném termínu oznámit vládou určeným správním úřadům aktuální objem zásob ve stanovených druzích materiálu či věcných prostředcích, aktuální údaje o výrobní či provozní kapacitě a disponibilních zdrojích pracovních sil,
- b) přijmout opatření, která mohou omezit nebo zakázat obchodování s veřejně obchodovatelnými cennými papíry,
- c) přijmout opatření, která mohou omezit nebo zakázat provoz v oblasti silniční dopravy, drážní dopravy, letecké činnosti provozované v České republice civilními letadly, provoz na dopravně významné vodní cestě a užívání pozemních komunikací, a stanovit zvláštní podmínky pro provádění ochrany, údržby a obnovy na pozemních komunikacích a celostátní dráze,
- d) rozšíření, omezení nebo zákaz distribuce zdravotnického materiálu a léčiv,
- e) rozšíření nebo omezení distribuce pitné vody a potravin a stanovit podmínky, za nichž lze změnit organizaci a řízení této distribuce.

Vláda je za **nouzového stavu** dle ustanovení § 22 odst. 2 a za **stavu ohrožení státu a válečného stavu** dle ustanovení § 23 odst. 2 zákona č. 241/2000 Sb., o HOPKS oprávněna nařízením přijímat opatření k:

- a) uložení právníkům a podnikajícím fyzickým osobám povinnosti dodávat výrobky, práce nebo služby,
-

- b) uložení právnickým a podnikajícím fyzickým osobám povinnosti skladovat ve svých prostorách materiál určený pro překonání krizového stavu a odstranění jeho následků nebo toto skladování strpět,
- c) uložení právnickým a podnikajícím fyzickým osobám povinnosti přemístit dopravní a mechanizační prostředky, jakož i výrobní nebo provozní prostředky movité povahy a zásoby na určené místo,
- d) nařízení regulace prodávaného zboží v obchodní síti a stanovení
 1. způsobu, jakým bude regulováno množství zboží prodávané spotřebiteli,
 2. maximálního množství zboží, na něž vznikne spotřebiteli nárok,
 3. okruhu spotřebitelů, kterým budou vybrané položky zboží dodávány přednostně,
- e) nařízení regulační opatření, kterými se mění způsob řízení a organizace dopravy.

Vláda je za **stavu ohrožení státu a válečného stavu** oprávněna dle ustanovení § 23 odst. 1 zákona o HOPKS nařízením:

- a) omezit, zakázat či přikázat vývoz a dovoz vybraných druhů zboží,
- b) upravit na stavbách, které určí, průběh stavebních prací včetně jejich přerušení, omezit u vybraných staveb jejich zahajování,
- c) na návrh guvernéra České národní banky omezit nebo zakázat nakládání s prostředky v českých korunách na účtech u bank.

Vláda může za **válečného stavu** na nezbytně nutnou dobu a v nezbytně nutném rozsahu dle ustanovení § 53 odst. 2 zákona č. 222/1999 Sb., o obraně, ve znění pozdějších předpisů:

- a) zakázat vstup do vyznačených prostor,
- b) přikázat zdržovat se v místě trvalého pobytu nebo pobývat v přikázaném místě,
- c) zakázat vycházení z budov nebo staveb určených k ochraně obyvatel.

Vláda může za **válečného stavu** na nezbytně nutnou dobu a v nezbytně nutném rozsahu dle ustanovení § 21 odst. 1 zákona č. 222/1999 Sb., o obraně, ve znění pozdějších předpisů, nařídit pracovní povinnost, pracovní výpomoc nebo poskytnutí věcného prostředku pro řešení krizové situace.

Vláda může za **válečného stavu** na nezbytně nutnou dobu a v nezbytně nutném rozsahu dle ustanovení § 45 odst. 1 a 2 zákona č. 222/1999 Sb., o obraně, ve znění pozdějších předpisů, vyvlastnit za náhradu ve zkráceném řízení nezbytné nemovité a movité věci a práva k nim pro účely zajišťování obrany státu, nelze-li je získat jinak.

Vláda může za **stavu ohrožení státu a válečného stavu** dle ustanovení § 39a zákona č. 586/1992 Sb., o daních z příjmů nařízením vlády v nezbytném rozsahu pro zajištění nouzového nebo válečného státního rozpočtu:

- a) provést úpravy sazeb daně,
 - b) osvobodit od daně příjmy ze služebního poměru příslušníků ozbrojených sil a ozbrojených bezpečnostních sborů a příjmy zaměstnanců hasičských záchranných sborů a havarijních služeb za činnost v těchto složkách,
-

- c) osvobodit od daně z příjmů právnických osob ozbrojené síly, ozbrojené bezpečnostní sbory a havarijní služby.

Vláda může **za stavu ohrožení státu a válečného stavu** dle ustanovení § 12 zákona č. 634/2004 Sb., o správních poplatcích, nařízením vlády v nezbytném rozsahu pro zajištění nouzového nebo válečného státního rozpočtu:

- a) provést úpravu předmětů a sazeb poplatků stanovených v sazebníku,
- b) osvobodit od poplatků ozbrojené síly, ozbrojené bezpečnostní sbory, hasičské záchranné sbory a havarijní službu.

Vláda může **za stavu ohrožení státu a válečného stavu** dle ustanovení § 16 odst. 2 zákona č. 549/1991 Sb., o soudních poplatcích nařízením vlády v nezbytném rozsahu pro zajištění nouzového nebo válečného státního rozpočtu:

- a) provést úpravu předmětů a sazeb poplatků stanovených v sazebníku,
- b) osvobodit od poplatků ozbrojené síly, ozbrojené bezpečnostní sbory, hasičské záchranné sbory a havarijní službu.

Vláda může **za stavu ohrožení státu a válečného stavu** dle ustanovení § 17 odst. 3 zákona č. 16/1993 Sb., o dani silniční nařízením vlády v nezbytném rozsahu pro zajištění nouzového nebo válečného státního rozpočtu:

- a) provést úpravu sazeb daně,
- b) zcela nebo částečně osvobodit od daně vozidla používaná k zajištění akcí v rámci vyhlášeného stavu ohrožení státu nebo válečného

2.2 Ministerstvo zdravotnictví

Ministerstvo zdravotnictví je **za stavu nebezpečí, za nouzového stavu, stavu ohrožení státu a válečného stavu** oprávněno dle ustanovení § 11 zákona č. 240/2000 Sb., o krizovém řízení:

- a) zajistit nákup a distribuci potřebných léčivých přípravků, a to i neregistrovaných podle zvláštního právního předpisu; v tomto případě neplatí povinnost oznámení a zveřejnění výjimky podle tohoto zvláštního právního předpisu,
- b) koordinovat na vyžádání kraje činnost poskytovatelů zdravotnické záchranné služby a poskytovatelů akutní lůžkové péče, kteří mají zřízen urgentní příjem anebo statut specializovaného centra, při poskytování neodkladné péče,
- c) rozhodnout o rozsahu poskytovaných zdravotních služeb poskytovateli akutní lůžkové péče v případě zavádění regulačních opatření podle zákona o hospodářských opatřeních pro krizové stavy.

2.3 Ministerstvo dopravy

Ministerstvo dopravy je **za stavu nebezpečí, za nouzového stavu, stavu ohrožení státu a válečného stavu** oprávněno dle ustanovení § 12 zákona č. 240/2000 Sb., o krizovém řízení:

- a) uložit provozovateli dráhy, drážní dopravy, silniční dopravy, letadel, letišť, vnitrozemské vodní dopravy a veřejných přístavů, jakož i vlastníku a provozovateli ostatních objektů, zařízení a dopravních cest sloužících dopravě povinnosti k zabezpečování dopravních potřeb.

2.4 Ministerstvo průmyslu a obchodu

Ministerstvo průmyslu a obchodu je **za stavu nebezpečí, za nouzového stavu, stavu ohrožení státu a válečného stavu** oprávněno dle ustanovení § 12a zákona č. 240/2000 Sb., o krizovém řízení

- a) přijímat opatření k zachování celistvosti energetických soustav s cílem urychleného obnovení všech důležitých funkcí kritické infrastruktury v energetice,
- b) uložit provozovateli přepravní soustavy, přenosové soustavy a distribučních soustav plynu, ropy, elektřiny a rozvodu tepelné energie, výrobcí elektrické energie a tepla, výrobcí primárních energetických zdrojů, jakož i vlastníku a provozovateli ostatních objektů a zařízení sloužících k zajištění energetických potřeb státu povinnosti k zabezpečování těchto energetických potřeb; jsou-li subjektem kritické infrastruktury, ukládá jim úkoly k ochraně a k neodkladné obnově kritické infrastruktury v energetice.

2.5 Hejtman kraje

Hejtman kraje je za stavu nebezpečí dle ustanovení § 14 odst. 4 a za **nouzového stavu a stavu ohrožení státu** dle ustanovení § 14 odst. 6 zákona č. 240/2000 Sb., o krizovém řízení, pokud obdobná opatření nebyla nařízená vládou, oprávněn:

- a) nařídit pracovní povinnost, pracovní výpomoc nebo povinnost poskytnut věcné prostředky pro řešení krizové situace,
 - b) nařídit bezodkladně provádět stavby, stavební práce, terénní úpravy nebo odstraňovat stavby anebo porosty za účelem zmírnění nebo odvrácení ohrožení vyplývajícího z krizové situace,
 - c) nařídit vykonávat péči o děti a mládež, pokud tuto péči nemohou za krizové situace vykonávat rodiče nebo jiný zákonný zástupce,
 - d) nařídit přednostní zásobování dětských, zdravotnických a sociálních zařízení a ozbrojených sil, bezpečnostních sborů nebo složek integrovaného záchranného systému, podílejících se na plnění krizových opatření, a v nezbytném rozsahu také prvků kritické infrastruktury,
 - e) nařídit zabezpečení náhradního způsobu rozhodování o dávkách sociální péče a jejich výplatě,
 - f) nařídit hlášení přechodné změny pobytu osob,
 - g) nařídit evakuaci obyvatelstva,
 - h) zakázat vstup, pobyt a pohyb osob na vymezeném místě nebo území.
-

Hejtman kraje je za **stavu nebezpečí** dle ustanovení § 21 odst. 1 a za **nouzového stavu, stavu ohrožení státu a válečného stavu** dle ustanovení § 21 odst. 5 zákona č. 241/2000 Sb., o HOPKS oprávněn uložit právnickým a podnikajícím fyzickým osobám povinnost:

- a) dodávat výrobky, práce nebo služby,
- b) skladovat ve svých prostorách materiál určený pro překonání stavu nebezpečí a odstranění jeho následků nebo toto skladování strpět,
- c) přemístit dopravní a mechanizační prostředky, jakož i výrobní nebo provozní prostředky movité povahy a zásoby na určené místo.

Hejtman kraje je za **stavu nebezpečí** dle ustanovení § 21 odst. 2 a za **nouzového stavu, stavu ohrožení státu a válečného stavu** dle ustanovení § 21 odst. 5 zákona č. 241/2000 Sb., o HOPKS oprávněn:

- a) nařídit regulaci prodávaného zboží v obchodní síti a stanovit
 1. způsob, jakým bude regulováno množství zboží prodávané spotřebiteli,
 2. maximální množství zboží, na něž vznikne spotřebiteli nárok,
 3. okruh spotřebitelů, kterým budou vybrané položky zboží dodávány přednostně,
- b) nařídit regulační opatření, kterými se mění způsob řízení a organizace dopravy.

2.6 Starosta obce s rozšířenou působností

Starosta obce s rozšířenou působností (dále jen „starosta ORP“) je za **stavu nebezpečí** dle ustanovení § 21 odst. 1 a za **nouzového stavu, stavu ohrožení státu a válečného stavu** dle ustanovení § 21 odst. 5 zákona č. 241/2000 Sb., o HOPKS oprávněn uložit právnickým a podnikajícím fyzickým osobám povinnost:

- a) dodávat výrobky, práce nebo služby,
- b) skladovat ve svých prostorách materiál určený pro překonání stavu nebezpečí a odstranění jeho následků nebo toto skladování strpět,
- c) přemístit dopravní a mechanizační prostředky, jakož i výrobní nebo provozní prostředky movité povahy a zásoby na určené místo.

Starosta ORP je za **nouzového stavu, stavu ohrožení státu a válečného stavu** dle ustanovení § 21 odst. 5 zákona č. 241/2000 Sb., o HOPKS oprávněn:

- a) nařídit regulaci prodávaného zboží v obchodní síti a stanovit
 1. způsob, jakým bude regulováno množství zboží prodávané spotřebiteli,
 2. maximální množství zboží, na něž vznikne spotřebiteli nárok,
 3. okruh spotřebitelů, kterým budou vybrané položky zboží dodávány přednostně,
 - b) nařídit regulační opatření, kterými se mění způsob řízení a organizace dopravy.
-

2.7 Obecní úřad obce s rozšířenou působností

Obecní úřad ORP může **za stavu ohrožení státu a válečného stavu**, dle ustanovení § 14 odst. 1 zákona č. 222/1999 Sb., o obraně, uložit povinnost právnické nebo fyzické osobě, která má věcné prostředky potřebné k zajišťování obrany státu, tyto prostředky pro obranu státu poskytnout.

Obecní úřad ORP může **za stavu ohrožení státu a válečného stavu**, dle ustanovení § 21 odst. 1 a § 22 a 23 zákona č. 222/1999 Sb., o obraně, uložit pracovní povinnost všem fyzickým osobám, nebyly-li od ní osvobozeny nebo nebyly-li povolány k mimořádné službě.

Obecní úřad ORP může **za stavu ohrožení státu a válečného stavu**, dle ustanovení § 25 odst. 1 a odst. 3 zákona č. 222/1999 Sb., o obraně, povolat fyzické osoby k pracovní výpomoci ve prospěch ozbrojených sil, nebyly-li od ní osvobozeny nebo nebyla-li jim uložena pracovní povinnost anebo nebyly-li povolány k mimořádné službě osvobozeny nebo nebyly-li povolány k mimořádné službě

Obecní úřad ORP může **za stavu ohrožení státu a válečného stavu**, dle ustanovení § 45 odst. 1 a 2 a § 48 zákona č. 222/1999 Sb., o obraně, vyvlastnit za náhradu ve zkráceném řízení nezbytné nemovitě a movité věci a práva k nim pro účely zajišťování obrany státu, nelze-li je získat jinak.

3 Způsob provedení krizových opatření

Způsob provedení krizových opatření je rozpracován pro krizová opatření nařizovaná hejtmánem kraje za stavu nebezpečí dle ustanovení § 14 odst. 4 zákona č. 240/2000 Sb., o krizovém řízení a dle ustanovení § 21 odst. 1 a 2 zákona č. 241/2000 Sb., o HOPKS a dále pro krizová opatření nařizovaná hejtmánem kraje za nouzového stavu a stavu ohrožení státu dle ustanovení § 14 odst. 6 zákona č. 240/2000 Sb., o krizovém řízení a dle ustanovení § 21 odst. 5 zákona o HOPKS.

Toto rozpracování zejména:

- a) popisuje postupy při realizaci daného krizového opatření
- b) vymezuje odpovědnost za realizaci krizového opatření subjektům, které se na jeho realizaci podílejí

Krizová opatření se budou využívat jen v tom rozsahu, který je nezbytný pro překonání krizové situace a pokud nebude možno uvedené činnosti a věci zajistit smluvně, subjekt plnění bude klást zjevně finančně a časově nevýhodné podmínky nebo plnění bude odmítat a přitom bude hrozit nebezpečí z prodlení.

Rozsah jednotlivých krizových opatření bude, dle ustanovení § 3 odst. 2 zákona č. 240/2000 Sb., o krizovém řízení, uveden v Rozhodnutí hejtmána Pardubického kraje, kterým se vyhláší stav nebezpečí (dále jen „Rozhodnutí hejtmána“).

Starosta obce s rozšířenou působností zajišťuje za krizové situace dle ustanovení § 18 odst. 3 písm. b) provedení stanovených krizových opatření v podmínkách správního obvodu ORP Žamberk; správní úřady se sídlem na území správního obvodu ORP Žamberk a právnické a podnikající fyzické osoby jsou povinny stanovená krizová opatření splnit.

3.1 Nařízení pracovní povinnosti

Pracovní povinnost bude nařízena určeným fyzickým osobám. Tyto osoby obdrží hejtmánem vystavený pracovní příkaz obsahující den a místo nástupu, druh práce a předpokládanou délku plnění povinností.

3.2 Nařízení pracovní výpomoci

Pracovní výpomoc bude nařízena fyzickým osobám, které se budou zdržovat ve správním obvodu obcí vymezených článkem 2 v Rozhodnutí hejtmána.

Rozsah nařízení se může týkat všech osob, které se budou zdržovat ve výše uvedených obcích, případně může být omezen např. a osoby, které jsou vedeny v evidenci úřadů práce jako uchazeči o zaměstnání, nebo mužů ve věku 18 – 60 let apod. Rozsah omezení bude vždy posuzován dle konkrétní situace.

Fyzické osoby budou mít povinnost dostavit se neprodleně k zapsání do evidence na obecní úřad v obci, kde mají hlášeno místo trvalého pobytu nebo v níž jsou hlášeny k přechodné změně pobytu v případě náhradního ubytování.

Konkrétní druh práce, vykonávané jako pracovní výpomoc, přidělí fyzické osobě starosta obce, na jejímž území byl vyhlášen stav nebezpečí, který následně vystaví i písemné potvrzení o vykonání pracovní výpomoci.

3.3 Nařízení poskytnutí věcného prostředku

Na základě hejtmánem vydaného příkazu o povinnosti poskytnout věcné prostředky, nebo věcné prostředky s obsluhou, k řešení krizové situace v souladu s ustanovením § 29 odstavce 5, § 31 odstavce 8 a § 32 krizového zákona, bude poskytnutí věcného prostředku nařízeno právnickým osobám, podnikajícím fyzickým osobám a fyzickým osobám..

V případě nebezpečí z prodlení je oprávněn toto nařízení učinit v souladu s ustanovením § 29 odst. 5 krizového zákona starosta obce, který o uložení povinnosti následně informuje hejtmána.

Ten kdo uložil povinnost poskytnout věcný prostředek, zabezpečí jeho vrácení tomu, jenž věcný prostředek poskytl, a současně mu vydá potvrzení o využití tohoto prostředku. Potvrzení obsahuje zejména údaje o uživateli, popřípadě vlastníkově věcného prostředku, nezbytné identifikační údaje věcného prostředku, datum a hodinu poskytnutí a vrácení věcného prostředku, stav opotřebení a poškození, poučení o náhradě a označení orgánu, který potvrzení vydal.

Právnícké osoby, podnikající fyzické osoby a ostatní fyzické osoby jsou povinny poskytnout požadované věcné prostředky potřebné k řešení krizové situace na výzvu oprávněných orgánů krizového řízení, pokud zvláštní zákon nestanoví jinak. Fyzická osoba bude poučena o možnosti odmítnout poskytnutí požadovaného věcného prostředku, pokud by tím ohrozila život nebo zdraví vlastní, nebo jiných osob, anebo pokud jsou povinnosti jí ukládané v rozporu se zákonem.

Uložení povinnosti poskytnout věcný prostředek se využije pouze za předpokladu, že nebylo možno věcný prostředek získat běžnými ekonomickými nástroji.

3.4 Nařízení bezodkladného provedení stavby, stavebních prací, terénních úprav a odstranění stavby

Opatření, vyplývající z §14, odst. 4, písm. b) zákona č. 240/2000 Sb. - o krizovém řízení a o změně některých zákonů, bude využito pouze za podmínky, kdy nebude možné postupovat v souladu s ustanovením § 177 zákona č. 183/2006 Sb., o územním plánování a stavebním řádu. Bude nezbytné získat vyjádření místně příslušného stavebního úřadu a písemný souhlas hejtmána.

3.5 Nařízení vykonání péče o děti a mládež

Krizové opatření bude nařízeno hejtmánem v situaci, kdy péči o vybranou skupinu dětí, žáků a mládeže z důvodu krizové situace nemohou vykonávat rodiče nebo jiní zákonní zástupci (např. příbuzní, známí atd.).

Při stanovení tohoto opatření hejtmán určí, v souladu s vyhláškou Ministerstva školství, mládeže a tělovýchovy č. 281/2001 Sb., Ministerstva školství, mládeže a tělovýchovy, kterou se provádí § 9 odst. 3 písm. a) zákona č. 240/2000 Sb., o krizovém řízení a o změně některých zákonů, vzdělávací zařízení, které vykonání péče o děti a mládež zajistí.

3.6 Nařízení přednostního zásobování dětských, zdravotnických a sociálních zařízení, ozbrojených sil, bezpečnostních sborů nebo složek integrovaného záchranného systému a v nezbytném případě také prvků kritické infrastruktury v kraji

Vyhlášeným krizovým opatřením bude hejtmán na základě vydaného písemného příkazu nařizovat právníckým osobám a podnikajícím fyzickým osobám v Pardubickém kraji v rámci jejich předmětu podnikání realizaci tohoto opatření a podle požadavků vedoucích dětských, zdravotnických

a sociálních zařízení a ředitelů, resp. velitelů ozbrojených sil, bezpečnostních sborů a složek integrovaného záchranného systému nebo prvků kritické infrastruktury v Pardubickém kraji.

3.7 Nařízení zabezpečení náhradního způsobu rozhodování o dávkách

Bude-li v průběhu krizové situace nereálné vyplácet osobám postiženým krizovou situací výplaty dávek sociální péče běžným způsobem, může hejtman dotčeným úřadům státní správy, které dávky běžně vyplácejí, nařídit povinnost spolupracovat s OÚORP Žamberk a obcemi, na jejichž území byl vyhlášen stav nebezpečí, při potřebě zajištění náhradního způsobu výplaty dávek sociální péče.

Způsob provedení tohoto krizového opatření rozpracují dotčené úřady státní správy v rámci svých krizových příprav.

3.8 Nařízení hlášení přechodné změny pobytu

Hejtman může nařídit povinnost hlášení přechodné změny pobytu neprodleně na obecním úřadě obce, v níž přechodně pobývají, a to konkrétně těm fyzickým osobám, které na dobu delší než 3 dny z důvodu ohrožení svého života nebo zdraví opustily místo trvalého pobytu organizovanou evakuací nebo samovolně.

Obce jsou povinny vést evidenci údajů o přechodných změnách pobytu osob na území svého správního obvodu a předat ji dále na OÚ ORP Žamberk

OÚ ORP Žamberk vede evidenci údajů o přechodných změnách pobytu osob ve svém správním obvodu a předává ji dále Hasičskému záchrannému sboru Pardubického kraje.

Evidenci údajů o přechodných změnách pobytu osob na území Pardubického kraje vede Hasičský záchranný sbor Pardubického kraje.

Na základě nařízeného krizového opatření se v evidencích údajů o přechodných změnách pobytu osob zpracovávají tyto konkrétní údaje: jméno, popř. jména, příjmení, datum narození, místo trvalého pobytu a místo přechodné změny pobytu.

3.9 Nařízení evakuace obyvatelstva

Mezi možností hejtmana v rámci krizových opatření spadá i uložení povinnosti starostům postižených obcí o nařízení evakuace, s přihlédnutím ke skutečné situaci v postiženém nebo ohroženém území, a o její organizaci.

Dále hejtman kraje nařídí:

- řediteli Hasičského záchranného sboru Pardubického kraje, s přihlédnutím ke skutečné situaci v postiženém nebo ohroženém území a ve spolupráci s místně příslušnými starosty obcí zabezpečit evakuaci obyvatelstva.
- řediteli Krajského ředitelství policie Pardubického kraje, ve spolupráci s místně příslušnými starosty obcí zabezpečit ochranu majetku v místech provedené evakuace.

V rozsahu ustanovení §21, odst. 3, písm. b) zákona č. 240/2000 Sb. - o krizovém řízení a o změně některých zákonů, je starosta obce také oprávněn nařídit a organizovat evakuaci osob z ohroženého území.

Popis postupu a vymezení odpovědnosti při realizaci nařízení evakuace osob je blíže specifikován ve Výpisu z Havarijního plánu Pardubického kraje pro správní obvod obce s rozšířenou působností, v části C_6 – plán evakuace obyvatelstva, který je nedílnou součástí tohoto krizového plánu.

3.10 Nařízení zákazu vstupu, pobytu a pohybu osob na vymezeném místě nebo území

Toto nařízení se bude týkat zpravidla území, které bylo postiženo mimořádnou událostí, nachází se v předpokládaném místě šíření účinků mimořádné události, nebo bylo z důvodu ohrožení zdraví a životů obyvatelstva plošně evakuováno. Rozsah území, pro které je zakázán vstup, pohyb a pobyt osob bude popsán v Rozhodnutí hejtmana.

Zákaz se nevztahuje na příslušníky ozbrojených sil, bezpečnostních sborů, složek integrovaného záchranného systému a pracovníky orgánů krizového řízení, kteří se budou podílet na řešení krizové situace.

Hejtman dále nařídí řediteli Krajského ředitelství policie Pardubického kraje, ve spolupráci s místně příslušnými starosty obcí zabezpečit kontrolu a dodržování tohoto krizového opatření.

Na samotném zabezpečení se může společně s Policií ČR dále podílet obecní policie, pokud je na území postižené obce zřízena, příp. Armáda ČR plnící na základě příslušného nařízení vlády úkoly Policie ČR a ostatní bezpečnostní sbory.

3.11 Nařízení regulačních opatření podle § 21 zákona č. 241/2000 Sb.

Regulační opatření slouží ke snížení spotřeby nedostatkových surovin a výrobků a dodávek služeb nebo k usměrnění spotřeby a dodávek v souladu s krizovými plány v případech, kdy krizová situace nabývá takového rozsahu, že běžné ekonomické nástroje nejsou při zajišťování nezbytných dodávek dostatečně účinné.

K překonání dané krizové situace, v souladu s ustanovením § 21, odst. 1 a 2 zákona č. 241/2000 Sb., o hospodářských opatřeních pro krizové stavy, může hejtman nebo starosta obce s rozšířenou působností nařídit na základě vydaného písemného příkazu

- povinnost dodávat konkrétní výrobky, práce nebo služby,
- povinnost skladovat ve svých prostorách materiál určený k překonání krizové situace a odstranění jejích následků, nebo toto skladování strpět,
- povinnost přemístit dopravní a mechanizační prostředky, jakož i výrobní či provozní prostředky movité povahy a zásoby.

Dále může dle ustanovení výše citovaného zákona hejtman na základě jím vydaného písemného příkazu:

- a) nařídit zavedení regulace prodávaného zboží v obchodní síti, kde rozsah opatření je popsán v Rozhodnutí hejtmana a jeho součástí bude určený způsob, jakým bude regulováno množství zboží prodávaného spotřebiteli, maximální množství zboží, na něž vznikne spotřebiteli nárok, okruh spotřebitelů, kterým bude vybrané zboží dodáváno přednostně a území, na kterém toto regulační opatření platí,
- b) nařídit provedení změny způsobu řízení a organizace dopravy v Pardubickém kraji, rozsah opatření je popsán v Rozhodnutí hejtmana a jeho součástí bude konkrétní způsob organizace dopravy a území, na kterém toto regulační opatření platí.

Dále pak v souladu s ustanovením § 21, odst. 5 zákona č. 241/2000 Sb., o hospodářských opatřeních pro krizové stavy – může hejtman nebo starosta obce s rozšířenou působností za nouzového stavu, stavu ohrožení státu a válečného stavu nařídit opatření dle § 21, odst. 1 a 2 v území, pro které byl vyhlášen krizový stav, pokud již taková opatření nenařídila vláda.

B3_ZPŮSOB PLNĚNÍ REGULAČNÍCH OPATŘENÍ

METODIKA ČINNOSTI PRO ŘEŠENÍ REGULAČNÍCH OPATŘENÍ ORP ŽAMBERK

OBSAH:

1. Úvod

Hlavní úkoly

2. Uložení povinnosti právnické osobě nebo podnikající fyzické osobě

3. Regulace prodávaného zboží v obchodní síti

4. Regulační opatření, kterými se mění způsob řízení a organizace dopravy

5. Zavedení regulace prodávaného zboží - přidělové lístky a jejich výdej obyvatelstvu

5.1 Hlavní zásady prodeje regulovaného zboží

5.2 Výchozí úkoly pro přípravu příjmu a výdeje přidělových lístků

5.3 Spotřebitelské skupiny

5.4 Přídělové lístky

5.5 Výdej přidělových lístků obyvatelstvu

5.6 Distribuce přidělových lístků

5.7 Evidence při rozdělování a výdeji přidělových lístků

5.8 Zúčtování ústřížků a zboží u prodejen

5.9 Zúčtování ústřížků a zboží u jednotek společného stravování

5.10 Zúčtování ústřížků a zboží v nemocnicích a v léčebných ústavech

5.11 Zúčtování zboží u dodavatelů

5.12 Zúčtování ústřížků a zboží u Komise přidělového hospodářství obce

5.13 Rekapitulace zúčtování dokladů přidělového hospodářství

5.15 Místa uskladnění výdejních lístků

6. Regulační opatření při narušení dodávek pitné vody

- 7. Regulační opatření při narušení dodávek služeb elektronických komunikací a poštovních služeb**
- 8. Regulace výdeje pohonných hmot**
- 9. Náklady a výdaje, spojené s použitím některého regulačního opatření**
- 10. Kontrola plnění regulačních opatření a sankce související s regulačními opatřeními a uložení povinnosti právnické nebo podnikající fyzické osobě**
- 11. Přílohy**

Zpracoval: Ing. Vladimír Fikejs

1. ÚVOD

Regulační opatření (RO)= slouží ke snížení spotřeby nedostatkových surovin, výrobků a dodávek služeb nebo k usměrnění spotřeby a dodávek v souladu s krizovými plány v případech, kdy krizová situace nabývá takového rozsahu, že běžné ekonomické nástroje nejsou při zajišťování nezbytných dodávek dostatečně účinné.

Vyhlašují se jen výjimečně za krizové situace na nezbytně nutnou dobu, pokud jsou běžné dodávky a nezbytné dodávky neúčinné a hrozí vznik vysokých ekonomických ztrát nebo nenapravitelných škod.

Podle zákona č. 241/2000 Sb., (o HOPKS), § 21, odst. 1) – může hejtman kraje nebo starosta ORP ve svém územním obvodu (nebo části) uložit právnické nebo podnikající fyzické osobě (dále „PO a PFO“) (mající bydliště, sídlo, místo podnikání nebo sídlo organizační složky podniku v daném územním obvodu) povinnost:

- a) dodávat výrobky, práce nebo služby, které jsou předmětem jejich činnosti nebo podnikání a to v přiměřeném množství,
- b) skladovat ve svých prostorách materiál určený pro překonání stavu nebezpečí a odstranění jeho následků nebo toto skladování strpět,
- c) přemístit dopravní a mechanizační prostředky, jakož i výrobní a nevýrobní prostředky movité povahy a zásoby na určené místo.

V souladu s § 21, odst. 2) může starosta ORP za stavu nebezpečí požádat hejtmána o nařízení regulačních opatření na:

- a) regulaci prodávaného zboží v obchodní síti a stanovit
 - způsob regulace množství zboží prodávané spotřebiteli
 - maximální množství prodávaného zboží, které lze spotřebiteli prodat
-

- okruh přednostních spotřebitelů,
- b) změnu způsobu řízení a organizace dopravy.

V souladu s § 21, odst. 5) může starosta ORP za nouzového stavu, stavu ohrožení státu nebo za válečného stavu vyhlásit opatření dle § 21, odst. 2), pokud již tato opatření nevyhlásila vláda (za stavu nebezpečí toto může vyhlásit pouze hejtmán kraje).

V souladu s § 24, odst. 1) zákona, ORP kontroluje ve své působnosti po vyhlášení krizového stavu plnění a účinnost regulačních opatření.

Za nesplnění regulačních opatření ukládá pokuty obecní úřad ORP ve svém správním obvodu v případech regulačních opatření, které nařídil starosta ORP.

Pokud regulační opatření nařídil hejtmán ORP mu předkládá žádost k udělení pokuty dané PO a PFO.

Za vyšších krizových stavů stanovuje regulační opatření vláda svým nařízením a obce se podílejí na jejich zabezpečení a kontrole.

Náklady na provedení regulačních opatření nese zpravidla úřad, který je vyhlásil.

HLAVNÍ ÚKOLY:

Při přípravě a vyhlášení regulačních opatření plnit tyto základní úkoly:

1. Uložit povinnost PO a PFO na základě z. 241/2000Sb., §21, od.1 – písemně rozhodnutím.
 2. Zajistit zveřejnění rozhodnutí nebo vyhlášky kraje popř. vlády na určených místech a oznámení tisku a dalším sdělovacím prostředkům vydání rozhodnutí.
 3. Určit dodavatele konkrétních druhů výrobků, prací a služeb a dodavatelská místa.
 4. Stanovit okruh spotřebitelů – příjemců výrobků, prací a služeb.
 5. Obyvatelstvo, v součinnosti s krajem, rozdělit v přidělovém prodeji (prodej na lístky) do spotřebitelských skupin s odstupňovanými příděly.
 6. Jmenovat komisi (komise) pro výdej přidělových lístků a kontrolní komisi pro kontrolu plnění vyhlášených RO. Rozdělit město na obvody pro výdej přidělových lístků a zabezpečení organizace výdeje a evidence.
 7. Projednávat správní delikty a přestupky a udělovat pokuty dle § 26, odst. 5),
a) popř. žádat krajský úřad o udělení pokuty za nedodržování RO.
 8. Jmenovat komisi pro výdej a příjem čipových karet a výdejových lístků při stavu ropné nouze.
-

2. Uložení povinnosti PO a PFO

Při uložení povinnosti splnit RO postupovat:

1. Přípravné období: - svolat členy KŠ ORP
 - vydat příslušnou dokumentaci (studium, příprava)
 - ujasnit si druh dodávaných výrobků, služby nebo práce; skladovacích potřeb a dopravních a mechanizačních prostředků
 - připravit přehled odpovídajících PO a PFO (i z IS ARGIS)
 - připravit dané tiskopisy (rozhodnutí, žádosti, přehledy,...)
 - ustanovit kontrolní komisi ke kontrole plnění RO (odbor ŽIVN 2x + zástupce dané obce)
2. Stanovení konkrétních dodavatelů:
 - určit podle potřeb dodavatele jednotlivých komodit, místa a rozsah dodání, skladovací prostory a prostředky
3. Vydání a distribuce rozhodnutí:
 - vydat samostatné rozhodnutí starosty ORP (viz. př.1) k uložení povinnosti PO a PFO (není správním rozhodnutím)
 - předání písemného rozhodnutí dané PO a PFO (oproti podpisu)
 - zveřejnění rozhodnutí na úřední desce ORP a dané obce
 - při vydání rozhodnutí hejtmanem kraje (vládou) toto rozhodnutí rovněž zveřejnit
 - oznámit vydání rozhodnutí (zveřejnění) a požádat o zveřejnění tisk a sdělovací prostředky (viz. př. 8)
4. Oznámení uložení RO hejtmanovi kraje:
 - zaslání rozhodnutí

3. Regulace prodávaného zboží v obchodní síti

V případě kritického nedostatku určitého druhu zboží v obchodní síti na území spr. obvodu ORP požádat hejtmana kraje o zabezpečení nezbytných dodávek a pokud tyto nelze zabezpečit, požádat o vyhlášení RO na regulaci dodávaného zboží v obchodní síti a navrhnout druh zboží, způsob regulace, maximální množství zboží dané kategorii pro spotřebitele a okruh přednostních spotřebitelů.

Ve svém správním obvodu zajistit vyhlášení a distribuci daného rozhodnutí a provádět kontrolu dodržování RO.

ZÁSADY:

- přednostní skupiny odběratelů lze stanovit podle §14, odst.4), pís.d) zákona 240/2000 Sb. (může se měnit podle druhu komodity) *
- přednostní odběratelé konkrétních potřeb a položek: bere se v úvahu nasazení osoby při odstraňování následků KS a činnost v orgánech kriz. řízení
- v přidělovém prodeji (na lístky) se obyvatelstvo dělí na spotřebitelské skupiny s odstupňovanými přiděly:
 - a) děti do 6 let
 - b) děti do 15 let
 - c) osoby starší 15 let
- při přidělovém prodeji na lístky určit a připravit komisi pro výdej a evidenci přidělových lístků a kontrolu vedené evidence dodavateli.
- * - dětská a zdravotnická zařízení, ozbrojené bezpečnostní sbory a HZS

4. Regulační opatření, kterými se mění způsob řízení a organizace dopravy

Požadavky na RO v oblasti způsobu řízení, organizaci dopravy a omezení provozu případných druhů motorových vozidel předat hejtmanovi kraje, který tento druh RO vyhláší. V případě vyhlášení těchto RO zabezpečit jejich vyhlášení a zveřejnění ve správním obvodu ORP.

5. Zavedení regulace prodávaného zboží - přidělové lístky a jejich výdej obyvatelstvu

5.1 Hlavní zásady prodeje regulovaného zboží

Zboží uvedené ve zvláštním seznamu se může prodávat spotřebitelům jen na přidělové lístky, které vydává Ministerstvo průmyslu a obchodu prostřednictvím územních orgánů státní správy (včetně OÚ). Obyvatelstvo se rozděluje do 3 spotřebitelských skupin s odstupňovanými přiděly (viz. přidělový lístek).

Pro řízení, evidenci a kontrolu oběhu regulovaného zboží a odběrních oprávnění se vytváří v územních orgánech státní správy podle odpovídajících stupňů stálé krajské a obecní komise přidělového hospodářství (KKPH, KPHORP a KPHO) a dočasné výdejny lístků. V ostatních obcích se podle potřeby vytváří pobočné výdejny. Obecní úřady rozhodují o zařazení spotřebitelů do spotřebitelských skupin.

5.2 Výchozí úkoly pro přípravu příjmu a výdeje přidělových lístků

1. Zřídit komise přidělového hospodářství ORP a obce. Pro převzetí a výdej lístků v Žamberku vytvořit jednu komisi obce a 2 pobočné výdejny lístků (do komisí využít členy volebních komisí (zabezpečí Odbor právní). S členy komisí je vhodné uzavřít dohodu o hmotné odpovědnosti.

Rozdělení města na výdejní části (obvody):

a) Část ohraničená zámeckým parkem, železniční tratí, ulicí Revoluční, vrchní částí nám. Gen. Knopa, ul. Smetanovou a silnicí č. 312 (na Hejnice) – jmenovaná ulice je vždy rozdělena na 2 strany a přísluší ke 2 výdejním částem (obvodům)

b) Část města na pravém břehu Divoké Orlice

c) Část města na levém břehu Divoké Orlice po danou hranici v bodě a) – celá centrální část města.

Výdej přiděl. lístků v části ad c) provádí hlavní komise (ZŠ 28. října) a v částech ad a), b) provádějí pobočné výdejny v prostorách dle určení (ad a) – ZŠ Nádražní, ad b) – Centrum soc. péče).

2. Zabezpečit vyzvednutí a převoz lístků k úřadu (zpravidla od KrÚ Pk)

- určit odpovědné osoby (min. 2 – 1 z nich předseda /zást./ hlavní komise)
- vybavit je potřebnými dokumenty (plná moc, razítko,...)
- zabezpečit přepravu (služební vozidlo)
- dodržení mlčenlivosti (ochrana informací)
- požádat Policii ČR o spolupráci při převozu (popř. zabezpečit Měst. policii)

3. Stanovit způsob výdeje lístků v rámci ORP

- přehled výdejních míst
- připravit potřebné dokumenty pro převzetí
- předat informace o způsobu výdeje a rozvozu lístků v rámci ORP
- ochranu výdejních míst

4. Zřídit obecní komise přidělového hospodářství, popř. pobočné výdejny

- poučení komisí, sepsání dohod o hmotné odpovědnosti
- příprava prostor a dokumentace pro výdej

5. Zabezpečit výdej lístků

- informace občanům o způsobu výdeje – místo, čas, rozdělení do měst. částí, potřebné doklady k převzetí,...

5.3 Spotřebitelské skupiny

Podle výše nároků na nákup regulovaného zboží jsou dané 3 spotřebitelské skupiny s odstupňovanými přiděly:

- a) děti do 6 let
- b) děti do 15 let
- c) osoby nad 15 let

Lístková hodnota zboží a týdenní dávky jsou uvedeny v příl. 3,4 Metodických pokynů SSHR pro RO z 1.10.2007.

5.4 Přídělové lístky

Jsou chráněny proti padělání a umožňují jednorázový nákup 12 druhů zboží a taktéž opakovaný prodej 12 druhů zboží. Jsou určeny předem pro konkrétní druh regulovaného zboží.

5.5 Výdej přidělových lístků

Řídí se Metodickými pokyny SSHR pro RO (1.10.2007/2012) str. 9

5.6 Distribuce přidělových lístků

Řídí se Metodickými pokyny SSHR pro RO (1.10.2007) str. 10

5.7 Evidence při rozdělování a výdeji lístků

Řídí se Metodickými pokyny SSHR pro RO (1.10.2007) str. 11

5.8 Zaúčtování ústřížků a zboží u prodejen

Řídí se Metodickými pokyny SSHR pro RO (1.10.2007) str. 11

5.9 zaúčtování ústřížků a zboží u jednotek společného stravování

Řídí se Metodickými pokyny SSHR pro RO (1.10.2007) str. 12

5.10 Zaúčtování ústřížků a zboží v nemocnicích a léčebných ústavech

Řídí se Metodickými pokyny SSHR pro RO (1.10.2007) str. 13

5.11 Zaúčtování zboží u dodavatelů

Řídí se Metodickými pokyny SSHR pro RO (1.10.2007) str. 13

5.12 Zúčtování ústřížků u komise přidělového hospodářství obce

Řídí se Metodickými pokyny SSHR pro RO (1.10.2007) str. 13

5.13 rekapitulace zúčtování dokladů přidělového hospodářství

Řídí se Metodickými pokyny SSHR pro RO (1.10.2007) str. 14

5.14 Místa uskladnění přidělových lístků

Je nutné co nejdříve distribuovat lístky na nižší orgán.

Není-li toto možné je nutné lístky ukládat v zabezpečených místnostech s elektronickou signalizací, v pevných obalech (kovové skříně, bedny, trezory).

Lístky pro město Žamberk ukládat na Městském úřadě Žamberk (čp. 833) kancelář OBR. Odpovědnou osobou za zabezpečení místnosti je ved. OBR.

6. Regulační opatření při narušení dodávek pitné vody

Tuto oblast RO řeší Rozpracování krizového plánu Pk pro ORP Žamberk (2008) část B.4.5 „Operační plán pro-MU 16“ a příloha číslo 3 k bodu B.4.5.

Rámcový postup při řešení krizové situace:

- a) svolat Krizový štáb ORP a příp. zástupce dotčených obcí
- b) aktivace systému nouzového zásobování vodou (zabezpečovatelé: VAK Jablonné n.O.,a.s. a VencI – Servis, s.r.o. Žamberk); vydat příslušná rozhodnutí. NZV zahájí službu do 5-ti hodin od vzniku kriz. situace; zabezpečit obce, které za běžné situace zabezpečují dodávky vody sami (viz. Kriz. plán, př.3)
- c) zahájení činnosti NZV
- d) využití pohotovostních zásob – při nedostatku prostředků pro NZV žádat dodání cestou Pard. kraje (popř. SSHR).

7. Regulační opatření při narušení dodávek služeb elektronických komunikací a poštovních služeb

Zabezpečení dodávek elektronických komunikací řešit s oddělením IT a zabezpečovatelem – Alberon Letohrad a AGCom Smiřice. Základem je zajištění služeb pro složky IZS, orgány krizového řízení a pro zachování zákl. funkcí na teritoriu ORP.

Dodávky poštovních služeb řešit s vedoucí pošty Žamberk a Pard. krajem.

Přijmout náhradní opatření při dlouhodobém výpadku těchto služeb.

8. Regulační opatření při výdeji pohonných hmot

Tuto oblast RO řeší Rozpracování krizového plánu Pk pro ORP Žamberk (2008) část B.4.3 „Operační plán pro MU 13“ a Metodické pokyny SSHR pro přípravu a realizaci RO (k 1.10.2007/2012) str. 32 – 38.

*Výdej přidělových lístků na PHM provádí odbor správní a dopravy – registr silničních MV.

* Vyzvednutí karet a lístků u KrÚ Pk. Zabezpečit bezpečný převoz karet a lístků a jejich bezpečné uložení u úřadu.

* Poučení výdejců PHM, zabezpečení kontroly a příp. pořádku při výdeji PHM.

* Evidence výdeje karet a lístků.

* Výdej PHM bude realizován na třech vybraných ČS PHM v ORP (Žamberk, Letohrad, Jablonné n.O.)

„VZOR“

**Starosta obce s rozšířenou působností Žamberk
Jiří DYTRT**

Č.j.:

V Žamberk dne:

Výtisk č.:

Počet listů:

Přílohy: stvrzenka

**ROZHODNUTÍ
O ULOŽENÍ POVINNOSTI K ZABEZPEČENÍ
REGULAČNÍHO OPATŘENÍ**

Dne bylo pod čj..... vydáno rozhodnutí hejtmána Pardubického kraje o vyhlášení stavu nebezpečí pro území

V souvislosti s tímto vyhlášeným krizovým stavem a v souladu s ustanovením §21, odst. 1) zákona č. 241/2000 Sb. o hospodářských opatřeních pro krizové stavy a o změně některých zákonů, ve znění pozdějších předpisů u k l á d á m

.....
(obchodní firma, IČ, sídlo právnické osoby, zastoupené, jméno a příjmení osoby oprávněné
jednat za právnickou osobu, datum narození trvalý pobyt)

tyto povinnosti:

- a) dodávat výrobky, práce nebo služby, které jsou předmětem činnosti jmenovaného subjektu nebo podnikání a to v přiměřeném množství,**
- b) skladovat ve svých prostorách materiál určený pro překonání stavu nebezpečí a odstranění jeho následků nebo toto skladování strpět,**
- c) přemístit dopravní a mechanizační prostředky, jakož i výrobní nebo provozní prostředky movité povahy a zásoby na určené místo.**

Uložení výše uvedených povinností nabývá účinnosti doručením.

TÝDENNÍ DÁVKY REGULOVANÉHO ZBOŽÍ

pro období od do

| <u>Druh regulovaného zboží</u> | <u>Děti do 6 let</u> | <u>Děti do 15 let</u> | <u>Osoby starší 15 let</u> |
|---------------------------------------|-----------------------------|------------------------------|-----------------------------------|
| Maso a masné výrobky ¹⁾ | 250 gramů | 500 gramů | 500 gramů |
| Mléko ²⁾ | 6 litrů | 2 litry | 2 litry |
| Cukr | 500 gramů | 500 gramů | 500 gramů |
| Jedlé tuky | 125 gramů | 250 gramů | 250 gramů |
| Chléb | 1300 gramů | 2150 gramů | 2900 gramů |

1) Čerstvé uzeniny nepodléhají regulovanému prodeji zboží.

2) Ostatní mléčné výrobky nepodléhají regulovanému prodeji zboží.

Dne: 30.5.2012

REGULAČNÍ OPATŘENÍ ORP ŽAMBERK

-

PŘEHLED PLNĚNÝCH ÚKOLŮ

-2012-

OBSAH:

1. Úvod
2. Seznam zkratk
3. Legislativa
4. Hlavní úkoly obce s rozšířenou působností
5. Příprava regulačních opatření
6. Regulační opatření

4 ÚVOD

RO mají legislativní základ především v zákoně č. 241/2000 Sb., ve znění pozdějších předpisů (dále jen „zákona“) a dalších speciálních zákonech a vyhláškách upravujících regulaci v určité oblasti.

Co jsou RO? Jsou to opatření, která slouží ke snížení spotřeby nedostatkových surovin, výrobků a energií nebo usměrnění spotřeby těchto komodit v souladu s krizovými plány v případech, kdy krizová situace nabývá rozsahu, že běžné ekonomické nástroje nejsou při zajišťování nezbytných dodávek dostatečně účinné. RO jsou výjimečná opatření, kdy účinku s nimi spojeného nelze dosáhnout jinak.

Vyhlášení RO je vždy podmíněno vyhlášením KS a vyhláší se jen v nezbytném rozsahu a na nezbytně dlouhou dobu. RO se ruší nejpozději při zrušení KS. Regulační opatření tvoří jednu z oblastí hospodářských opatření, jejichž cílem je překonat krizové situace a jsou posledním a zároveň nejvyšším stupněm ekonomických opatření k řešení krizové situace.

Co je to krizová situace. Je mimořádná událost, v jejímž důsledku se vyhláší KS - stav nebezpečí, nouzový stav, stav ohrožení státu nebo válečný stav. Jsou při ní ohroženy důležité hodnoty, zájmy či statky státu a jeho občanů a hrozící

nebezpečí nelze odvrátit a způsobené škody odstranit běžnou činností orgánů veřejné moci, ozbrojených sil a ozbrojených bezpečnostních sborů, záchranných sborů, havarijních a jiných služeb a právnických a fyzických osob.

Z toho vyplývá, že každá krizová situace se ať chceme, či nechceme, promítne do života společnosti i soukromého života občanů. To však neznamená, že vždy při vyhlášení KS musí být vyhlášena HOPKS, tyto se vyhláší dle konkrétní situace a rozsahu krizové situace. K tomuto kroku zmocněný orgán přistoupí teprve za situace, kdy již prostřednictvím standardních ekonomických nástrojů nelze řešit krizovou situaci a hrozí nebezpečí vzniku vysokých ekonomických ztrát nebo nenapravitelných škod.

RO vyplývá z charakteru a všeobecných zásad pro přípravu a realizaci regulačních opatření, že k reálnému přijetí regulačních opatření bude docházet jen ve zcela výjimečných případech. Proto je nezbytné se připravit na řešení těch regulačních opatření, která mohou být vyhlášena starostou města při vyhlášení stavu nebezpečí a nebo těch, která mohou být vyhlášena hejtmanem, resp. vládou ČR. Některá regulační opatření vyhlášená hejtmanem a následně vládou mohou být obdobná, případně totožná, viz § 22 odstavec 2 a § 23 odstavec 2 zákona. Pro realizaci některých regulačních opatření nařízených vládou dle § 22 a § 23 zákona, bude nutné z úrovně obce vytvořit podmínky teprve až po jejich vyhlášení vládou.

Výjimečnost regulačních opatření vyžaduje dosažení určité míry provázanosti přípravných prací a následně i srozumitelný a obecně odsouhlasený a koordinovaný postup při jejich realizaci.

Pro přípravu regulačních opatření je proto nezbytně nutná úzká spolupráce mezi pracovníky oddělení krizového řízení města a pracovníky OKŘ kraje.

Tato metodika činnosti respektuje současný stav platné legislativy. V metodice jsou řešena regulační opatření přijímaná rozhodnutím starosty a dále regulační opatření, která jsou vyhlášena rozhodnutím hejtmana a distribuce PHM za stavu ropné nouze.

MěÚ Žamberk jako OÚ ORP, připravuje v systému HOPKS RO, která vyhláší starosta města a plní úkoly uložené KrÚ při vyhlášení regulačních opatření hejtmanem, resp. vládou ČR.

Při samotném vyhlášení RO, vzhledem k závažnosti situace, je velmi pravděpodobné, že starosta města svolá KŠ města, pokud již nebyl předtím svolán. Proto tato metodika předpokládá, že zadané úkoly budou plnit jednotlivé odborné skupiny a pracoviště nebo jednotlivé osoby zařazené v KŠ. Pokud KŠ nebude svolán, budou plnit jednotlivé úkoly příslušné odbory a oddělení MěÚ nebo vedoucím odboru určení jednotliví pracovníci, a to v souladu s organizačním řádem města.

2. SEZNAM ZKRATEK

ČS – benzinová čerpací stanice

FO – fyzická osoba

HOPKS – hospodářská opatření pro krizové stavy

HZS – hasičský záchranný sbor

IZS – integrovaný záchranný systém

KrÚ – krajský úřad

KS – krizový stav

KŠ – krizový štáb

MěÚ – městský úřad

OKŘ – oddělení krizového řízení

ORP – obec s rozšířenou působností

OS – odborná skupina

PHM – pohonné hmoty a mazadla

PFO – podnikající fyzická osoba

Pk – Pardubický kraj

PO – právnická osoba

RO – regulační opatření

Legislativa

Postup pro řešení regulačních opatření je zpracován na základě:

- zákona č. 241/2000 Sb., o hospodářských opatřeních pro krizové stavy (ve znění pozdějších předpisů),
 - zákona č. 240/2000 Sb., o krizovém řízení a o změně některých zákonů (ve znění pozdějších předpisů)
 - zákona č. 189/1999 Sb., o nouzových zásobách ropy (ve znění pozdějších předpisů),
 - vyhlášky Správy státních hmotných rezerv č. 498/2000 Sb., o plánování a provádění hospodářských opatření pro krizové stavy (ve znění pozdějších předpisů),
 - metodiky činnosti při plánování a zajišťování nezbytných dodávek v systému hospodářských opatření pro krizové stavy, vydanou Správou státních hmotných rezerv v roce 2012,
-

- metodických pokynů pro přípravu a realizaci regulačních opatření v systému hospodářských opatření pro krizové stavy, vydanou Správou státních hmotných rezerv v roce 2006.

5 HLAVNÍ ÚKOLY ORP

- starosta města ukládá povinnosti PO a PFO v souladu s ustanovením § 21 odst. 1 zákona,
- stanoveným způsobem zajišťuje zveřejnění rozhodnutí hejtmána o vyhlášení stavu nebezpečí a zavedení RO (vydané dokumenty je nutno vyzvednout na krajském úřadu),
- pokud RO vyhlašuje starosta města, MÚ zajistí v souladu s ustanoveními § 8 zákona doručení rozhodnutí dodavatelským subjektům a jeho zveřejnění stanoveným způsobem.
- určuje dodavatele konkrétních druhů zboží a služeb, upřesňuje prodejní místa (podle potřeb při řešení jednotlivých krizových situací),
- stanovuje okruh spotřebitelů, kterým budou vybrané položky zboží dodávány přednostně (školská zařízení, zdravotnická a obdobná zařízení, domy s pečovatelskou službou apod.),
- stanovuje maximální množství zboží, na něž vznikne spotřebiteli nárok,
- rozděluje obyvatelstvo do spotřebitelských skupin s odstupňovanými přídělky (podle výše nároků na nákup regulovaného zboží),
- jmenuje kontrolní komisi pro kontrolu plnění vyhlášených RO,
- jmenuje odpovědné osoby pro převzetí, příjem a výdej čipových nebo obdobných karet (dále jen „karet“) pro výdej PHM za stavu ropné nouze,
- předává informace o způsobu výdeje karet FO, PO a PFO.

5. PŘÍPRAVA REGULAČNÍCH OPATŘENÍ

Na základě aktuální mimořádné situace se provede:

- analýza možných ohrožení a jejich dopadů na území správního obvodu ORP z hlediska potřeby použití RO (v rámci zpracování /aktualizace/ krizového plánu),
-

- analýza potřeby dodávek výrobků, prací a služeb, bez nichž nelze překonat krizovou situaci (obecní úřad ORP),
- analýza dostupnosti a možností využití disponibilních věcných zdrojů k překonání krizové situace na území správního obvodu ORP ,
- využití databáze PO a PFO, kterým bude možné, v rámci RO, uložit povinnost dodávat výrobky, práce a služby (při zpracování respektive aktualizaci PND kraje), zpracování přehledu o využitelných dopravních a mechanizačních prostředcích, jakož i výrobních nebo provozních prostředcích a zásobách ve vlastnictví PO a PFO využitelných pro překonání krizové situace,
- příprava opatření k regulaci prodeje zboží v obchodní síti,
- vytipování vhodné sítě prodejních míst,
- stanovení způsobu regulace prodeje zboží,
- vytipování okruhu osob, jímž budou vybrané položky zboží dodávány přednostně,
- vytipování možných opatření k regulaci dopravy (odbor dopravy),
- určení způsobu koordinace RO vyhlášených hejtmánem kraje nebo starostou města,
- příprava rozhodnutí starosty o uložení povinností dle § 21 odst. 1 zákona,
- stanovení způsobu zveřejnění rozhodnutí hejtmána kraje o vyhlášení RO,
- stanovení postupu doručení rozhodnutí hejtmána kraje PO a PFO,
- stanovení způsobu a organizace provádění kontroly plnění RO (ORP).

6. REGULAČNÍ OPATŘENÍ

6.1 Uložení povinnosti PO nebo PFO

Na základě ustanovení § 21 odst. 1 zákona č. 241/2000 Sb., může hejtmán, starosta ORP v území, pro které byl vyhlášen stav nebezpečí, uložit PO a PFO, mající místo podnikání nebo sídlo podniku nebo organizační složky v příslušném územním obvodu, povinnost:

- a) dodávat výrobky, práce nebo služby, které jsou předmětem jejich činnosti nebo podnikání, a to v přiměřeném množství,
 - b) skladovat ve svých prostorách materiál určený pro překonání stavu nebezpečí a odstranění jeho následků nebo toto skladování strpět,
-

c) přemístit dopravní a mechanizační prostředky, jakož i výrobní nebo provozní prostředky movité povahy a zásoby na určené místo.

Postup uložení povinnosti právnické nebo podnikající fyzické osobě

| P.č. | Úkol, opatření | zajišťuje | Součinnost | Poznámka |
|------|--|------------------|---|--|
| 1. | Ujasnění si jednotlivých úkolů Příprava tiskopisů dle vzorů | Tajemník KŠ | Pracoviště Sk. 4 | Vzor rozhodnutí |
| 2. | Stanovení konkrétních dodavatelů zboží s využitím databáze IS ARGIS a KRIZDATA. Kontaktovat PO, PFO (mající sídlo nebo organizační složku podniku na správním území), zjistit možnosti, změny odpovědné osoby, spojení atd. | Pracoviště Sk. 4 | Odbor ŽIVN | |
| 3. | Vydání „Rozhodnutí o uložení povinnosti k zabezpečení regulačního opatření“ PO nebo PFO -dodávat výrobky, práce nebo služby, které jsou předmětem jejich činnosti nebo podnikání a to v přiměřeném množství - skladovat ve svých prostorách materiál určený pro překonání stavu nebezpečí a odstranění jeho následků nebo toto skladování strpět - přemístit dopravní a mechanizační prostředky, jakož i výrobní nebo provozní prostředky movité povahy a zásoby na určené místo | Vedoucí KŠ | Tajemník KŠ, pracoviště Sk. 4 | Vzor rozhodnutí |
| 4. | Zveřejnění rozhodnutí o zavedení RO | Tajemník KŠ | Tiskové pracoviště, rozhlas, TV, tisk, obce ORP | Zveřejnit na úřední desce úřadu, internetových stránkách, místními rozhlasu cestou obecních úřadů, prostřednictvím |

| | | | | |
|----|---|--------------------|---------------|---|
| | | | | hromadných informačních prostředků, |
| 5. | Doporučení rozhodnutí o uložení povinnosti PO nebo PFO | Pracoviště sk. 4 | Určené osoby | Převzetí rozhodnutí se písemně potvrzuje |
| 6. | Předání informace obcím, na jejichž územní působnosti se PO nebo PFO nachází | Pracoviště skup. 1 | Tiskové prac. | Vzor Rozhodnutí |

6.2 Regulace prodávaného zboží v obchodní síti

Podle § 21 odst. 2 písm. a) může krajský hejtman za stavu nebezpečí zavést regulaci prodávaného zboží v obchodní síti a stanovit:

1. způsob, jakým bude regulováno množství zboží prodávané spotřebiteli,
2. maximální množství zboží, na něž vznikne spotřebiteli nárok,
3. okruh spotřebitelů, kterým budou vybrané položky zboží dodávány přednostně

Podle § 21 odst. 5) za nouzového stavu, za stavu ohrožení státu nebo za válečného stavu může starosta ORP v území, pro které byl vyhlášen KS, nařídit opatření uvedená v odst. 1 a 2 (ad 1-3), pokud již toto neučinila vláda.

KŠ ORP Žamberk rozpracuje regulační opatření vyhlášené hejtmánem Pk dle aktuální situace a na základě zadání KŠ, příp. OKŘ KrÚ. Při rozpracovávání daných úkolů bude nezbytná úzká spolupráce mezi zmiňovanými štáby (úřady).

Předpokládaný postup při zavádění regulace u OPR na základě zadání úkolů KŠ Pk (OKŘ KrÚ)

| P.č. | Úkol, opatření | Zajišťuje | Součinnost | Poznámka |
|------|---|-----------------|---|--|
| 1. | Stanovení dodavatelů předmětných dodávek | Vedoucí KŠ | Pracoviště sk. 4, obce ORP odbor PRAV-ZIV | |
| 2. | Výběr skladovacích kapacit | Pracoviště Sk.4 | Obce v ORP | |
| 3. | Určení okruhu spotřebitelů, kterým budou vybrané položky dodávány přednostně (stanovení pořadí spotřebitelů): a) zdravotnické zařízení | Krajský úřad | Pracoviště Sk. 4 Vedoucí pracovníci jednotlivých složek IZS a vybraných zařízení | § 14, odst. 4, písm. d) z.č. 240/2000 Sb. |

| | | | | |
|----|---|-----------------------------------|------------------------------|---|
| | b) dětská zařízení c) složky IZS (ozbrojené bezpečnostní sbory, HZS) d) vybrané správní úřady e) obyvatelstvo | | | |
| 4. | Rozdělení do spotřebitelských skupin: V přidělovém prodeji se podle výše nároků na nákup regulovaného zboží obyvatelstvo rozděluje do spotřebitelských skupin s odstupňovanými přídělky takto: a) děti do 6 let b) děti od 6 do 15 let c) osoby starší 15 let | Skupina EVIDENCE OBYVATEL (sk. 5) | Pracoviště Sk. 4 | Stanovení se provede na základě údajů vedených v registru evidence obyvatel |
| 5. | Určení maximálního množství zboží, na něž vznikne spotřebiteli nárok | KrÚ | Pracoviště Sk. 4, obce v ORP | Doporučení vlády, MZ, příp. kraje. Konzultace s odborem zdravotnictví KÚ |
| 6. | Stanovení obchodů v prodejní síti na zajištění prodeje zboží | Vedoucí KŠ | Pracoviště Sk.4, obce v ORP | |
| 7. | Doporučení písemného sdělení přijetí regulačních opatření jednotlivým podnikatelům, jejichž se regulace bude dotýkat. | Pracoviště Sk. 4 | Učené PO a PFO | Převzetí sdělení nechat písemně potvrdit |

6.3 Regulační opatření, kterými se mění způsob řízení a organizace dopravy

Dle § 21 odst. 2, písm. b) může hejtman za stavu nebezpečí ve správním obvodu kraje nebo jeho části, přijmout regulační opatření, kterými se mění způsob řízení a organizace dopravy.

| P.č. | Úkol, opatření | Zajišťuje | Součinnost | Poznámka |
|------|--|-----------|-----------------------------|--|
| 1. | Omezení dopravy: Zveřejnění rozhodnutí o zavedení regulačních opatření v oblasti organizace dopravy | KrÚ | Skupina č. 4 KŠ, obce v ORP | Zveřejnit na úřední desce úřadu, internetových |

| | | | | |
|----|--|------------------------------------|--|---|
| | | | | stránkách, místními rozhlasem cestou obecních úřadů |
| 2. | Doručení rozhodnutí jednotlivým ekonomickým subjektům, jimž je rozhodnutí zavedení regulačních opatření určeno | Určené osoby KrÚ, ORP a obce v ORP | | Převzetí rozhodnutí nechat písemně potvrdit |

Vydaná rozhodnutí o přijatých RO, kterými se mění způsob řízení a organizace dopravy mohou omezovat následující oblasti v závislosti na řízení vlády dle zákona č. 189/1999 Sb., o nouzových zásobách ropy.

| P.č. | Úkol, opatření | Zajišťuje | Součinnost | Poznámka |
|------|--|------------------|---|----------|
| 1. | Maximální rychlost jízdy motorových vozidel na pozemních komunikacích | OS dopravy KŠ Pk | Kontroluje Policie ČR, městské a obecní policie na území zřizovatelských obcí | |
| 2. | Používání některých druhů resp. kategorií silničních motorových vozidel v určitých dnech nebo pro určitý druh přepravy | OS dopravy KŠ Pk | Kontroluje Policie ČR, městské a obecní policie na území zřizovatelských obcí | |
| 3. | Používání silničních motorových vozidel se sudými nebo lichými koncovými čísly registrační značky (státní poznávací značky) ve stanovených dnech | OS dopravy KŠ Pk | Kontroluje Policie ČR, městské a obecní policie na území zřizovatelských obcí | |
| 4. | Používání drážních motorových vozidel | OS dopravy KŠ Pk | | |
| 5. | Omezení obchodní letecké dopravy, leteckých prací a další letecké činnosti | OS dopravy KŠ Pk | | |

6.4 Regulace výdeje PHM

Řešení krizové situace „Stav ropné nouze“ upravuje zvláštní zákon č. 189/1999 Sb., o nouzových zásobách ropy, o řešení stavů ropné nouze a o změně některých souvisejících zákonů (dále jen „zákon o nouzových zásobách ropy“).

Ke zmírnění dopadů krizové situace může vláda dle § 4 odst. 1 ve svém nařízení vyhlásit „stav ropné nouze“. Tento stav může být vládou vyhlášen, jestliže průměrný měsíční dovoz ropy a ropných produktů do ČR je natolik snížen oproti průměrnému měsíčnímu dovozu v předcházejícím kalendářním roce nebo lze důvodně očekávat takové jeho snížení, že nepříznivé následky z toho plynoucí

nelze odstranit nebo jim zamezit bez přijetí kalendářním roce nebo lze důvodně očekávat takové jeho snížení, že nepříznivé následky z toho plynoucí nelze odstranit nebo jim zamezit bez přijetí opatření podle zákona o nouzových zásobách ropy. Stav ropné nouze může být vládou vyhlášen samostatně bez nutnosti vyhlášení krizových stavů podle příslušné platné legislativy. Řešení stavu ropné nouze může ale být současně podporováno i vyhlášením některého z krizových stavů, stav ropné nouze může být naopak vyhlášen v době, kdy již byl vyhlášen některý z krizových stavů.

System výdeje čipových karet je v současné době v návrhu. Místem pro výdej karet bude Odbor SPDO MěÚ – oddělení evidence motorových vozidel. Karty budou vydávány po předložení technického průkazu vozidla. Karty budou přijímány pouze ČS, které jsou zařazené do systému ropné bezpečnosti.

Postup při regulaci výdeje PHM

| P.č. | Úkol, opatření | Zajišťuje | Součinnost | Poznámka |
|------|--|-----------------|---|---|
| 1. | Přípravné období 1. aktualizace přehledu požadavků dodávky PHM od subjektů, zajišťujících výkon státní správy a samosprávy 2. upřesnění počtu karet pro obyvatele 3. zaslání požadavků na KrÚ | Skupina DOPRAVY | Pracoviště Sk. 4 jednotlivé subjekty a obce | |
| 2. | Rozpracování krizových opatření vydaných vládou, krajem: a) stanovit odpovědné osoby za převzetí, příjem a výdej karet. b) provést soupis oprávněných subjektů k odběru PHM c) stanovení výdejny (výdejen) karet a jejich personální obsazení Skupina DOPRAVY | Skupina DOPRAVY | | Dohody o hmotné odpovědnosti, pojištění |
| 3. | Převzetí karet od KrÚ: a) požádat OŘ PČR o spolupráci při převozu karet b) zabezpečit vyzvednutí a převoz karet na odbor dopravy magistrátu c) určit odpovědné osoby d) určit členy výdejní komise | Skupina DOPRAVY | Pracoviště Sk. 4 Policie ČR, městská policie | |

| | | | | |
|----|---|--------------------------------------|---|--|
| 4. | Místo uskladnění karet: Karty uskladnit v prostoru odboru dopravy v zabezpečené místnosti v uzamčených a zapečetěných trezorech | Skupina DOPRAVY | | |
| 5. | Oznámení o výdeji karet: Oznámit oprávněným subjektům (FO, PO a PFO) místo a čas výdeje karet | Skupina DOPRAVY | Obce ORP, rozhlas, TV, tisk | Zveřejnit na úřední desce úřadu, internetových stránkách, místními rozhlasy cestou obecních úřadů, prostřednictvím hromadných |
| 6. | Výdej karet oprávněným subjektům: a) vydání směrnic pro činnost výdejní komise a poučení členů komise b) provedení kontroly připravenosti k výdeji c) kontrola průběhu výdeje d) zabezpečení veřejného pořádku a bezpečnosti při výdeji | Vedoucí KŠ Skupina DOPRAVY | Policie ČR, městské a obecní policie | Veřejný pořádek a bezpečnost zajišťuje Policie ČR a městské a obecní policie Karty vydávat jen po předložení technického průkazu, kam provést i záznam o vydání |

6.5 Náklady a výdaje související s regulačními opatřeními

| P.č. | Úkol, opatření | Zajišťuje | Součinnost | Poznámka |
|------|---|--------------------------|--|----------|
| 1. | Stanovení způsobu doložení nákladů a výdajů vzniklých v souvislosti s použitím některého | Odbor FIN | Tajemník KŠ, Pracoviště sk. 4 | |
| 2. | Návrh a určení komise na řešení a likvidaci vzniklých pohledávek | Vedoucí KŠ, Odbor FIN | Pracoviště Sk. 4 | |
| 3. | Zaslání žádosti o pomoc při likvidaci pohledávek na krajský úřad | Vedoucí KŠ | Odbor FIN Tajemník KŠ Pracoviště Sk. 4 | |

6.6 Kontrola plnění regulačních opatření vyhlášených starostou - § 24, odst 1)

Městský úřad kontroluje po vyhlášení krizových stavů plnění regulačních opatření, která vyhlásil starosta. K tomuto účelu jmenuje starosta kontrolní komisi. Úkoly související s kontrolou plnění regulačních opatření jsou v kompetenci jmenované kontrolní komise. Kontrolu plnění regulačních opatření na území správního obvodu ORP organizuje starosta města (vedoucí krizového štábu) cestou krizového štábu. Ukládání sankčních opatření se provádí v souladu s § 25, 25a a § 26 zákona č. 241/2000 Sb., o hospodářských opatřeních pro krizové stavy.

Postup provedení kontroly regulačních opatření vyhlášených starostou

| P. č | Úkol, opatření | Zajišťuje | Součinnost | Poznámka |
|------|--|------------------|---------------------------------|----------|
| 1. | Stanovení provádění kontroly plnění regulačních opatření | Vedoucí KŠ | Kontrolní komise | |
| 2. | Určení kontrolovaných oblastí | Vedoucí KŠ | Tajemník KŠ, pracoviště Sk.4 | |
| 3. | Vydání pověření členům kontrolní komise na zabezpečení provádění kontroly plnění regulačních opatření Složení komise: Pracovník pracoviště Sk. 4 Pracovník skupiny EKONOMICKÉ Pracovník skupiny PRÁVNÍ Příp. další osoby dle aktuální potřeby | Vedoucí KŠ | | |
| 4. | Zpracování zápisu s výsledky kontroly a odeslání na KrÚ | Kontrolní komise | KrÚ | |

6.7 Kontrola plnění regulačních opatření vyhlášených hejtmanem nebo vládou

při vyhlášení RO hejtmanem či vládou se účastní kontroly prováděné tímto orgánem na území správního obvodu ORP starostou určený zástupce.

B4 - Přehled spojení na subjekty podílející se na připravenosti na krizové situace a jejich řešení

6 Základní kontakty

| Název | Telefon | Fax | Mobil | E-mail |
|--------------------|---|-------------|----------------------------|------------------------|
| KOPIS HZS Pk | 150 / 112 950 570 112 950 570 113 | 950 570 108 | 725 090 510 | kopis@pak.izscr.cz |
| KZOS ZZS Pk | 155 466 034 100 | 466 034 111 | 725 600 001-006 | kzos@zzspak.cz |
| OS KŘP Pk | 158 974 566 101 974 566 102 | 974 561 108 | 725 093 210 725 093 211 | krppak.vs.sekr@mvcv.cz |
| KVV – stálá služba | 973 243 222 | 973 243 220 | | |
| SOC MO | 973 212 070 724 801 175 | 973 212 076 | | |

7 Kontakty na orgány krizového řízení v kraji

| Název | Telefon | Fax | E-mail |
|---------------------------------|---|-----------------------------|--|
| Krajský úřad Pardubického kraje | 466 026 111 | 466 611 220 | posta@pardubickykraj.cz |
| MÚ Králíky (OÚ ORP) | 465 670 701 | 465 631 321 | kraliky@orlicko.cz |
| MÚ Lanškroun (OÚ ORP) | 465 385 111 | 465 385 244 | podatelna@mulanskroun.cz |
| MÚ Ústí nad Orlicí (OÚ ORP) | 465 514 111 | 465 525 563 | podatelna@muuo.cz |
| MÚ Rychnov nad Kněžnou (OÚ ORP) | 494 509 111 494 509 112 | 494 535 519, 494 534 440 | podatelna@rychnov-city.cz |
| MÚ Žamberk (OÚ ORP) | 465 670 211 | 465 670 309 | podatelna@zamberk.eu |
| Hejtman Pardubického kraje | Kontakty vedeny v Poplachovém plánu IZS Pardubického kraje a v Příručce krizového řízení pro obce s rozšířenou působností | | |
| Členové BR Pk | | | |
| Starostové ORP | | | |
| Členové BR ORP | | | |

| Název | Telefon | Fax | E-mail |
|------------------------|---|-----|--------|
| Obecní úřady obcí v Pk | Kontakty vedeny na Portále veřejné správy (https://portal.gov.cz) | | |
| Starostové obcí v Pk | | | |

8 Kontakty na další subjekty podílející se na zajištění připravenosti na krizové situace

| Název | Telefon | Fax | E-mail |
|---|-------------|-------------|-------------------------|
| Hasičský záchranný sbor Pardubického kraje | 950 570 111 | 950 570 108 | epodatelna@pak.izscr.cz |
| Policie ČR - Krajské ředitelství policie Pardubického kraje | 974 561 111 | 974 561 228 | krp.pu@mvr.cz |
| Zdravotnická záchranná služba Pardubického kraje | 466 034 107 | 466 034 109 | zsz@zszpak.cz |
| Krajské vojenské velitelství Pardubice | 973 243 222 | 973 243 220 | kvv.pardubice@seznam.cz |

Další kontakty na výše uvedené subjekty jsou vedeny na Portále veřejné správy (<https://portal.gov.cz>), v Příručce krizového řízení pro obce s rozšířenou působností

9 Kontakty na ostatní orgány s územní působností

| Název | Telefon | Fax | E-mail |
|--|-------------|-------------|------------------------------------|
| Krajská hygienická stanice Pardubického kraje se sídlem v Pardubicích | 466 052 338 | 466 052 347 | sekretariat@khspce.cz |
| Krajská hygienická stanice Pardubického kraje se sídlem v Pardubicích, územní pracoviště Ústí nad Orlicí | 465 525 419 | 465 525 389 | |
| Krajská veterinární správa Státní veterinární správy pro Pardubický kraj | 466 768 670 | 466 263 101 | kvse@svscr.cz |
| Krajská veterinární správa Státní veterinární správy pro Pardubický kraj – inspektorát Ústí nad Orlicí | 465 521 196 | 465 525 815 | insp.usti-nad-orlici.kvse@svscr.cz |
| Úřad práce ČR - krajská pobočka v Pardubicích | 950 144 111 | 466 310 039 | uppa@pa.mpsv.cz |
| Úřad práce ČR - krajská pobočka v Pardubicích, kontaktní pracoviště Žamberk (vedoucí) | 950 172 503 | | jirina.matejickova@uo.mpsv.cz |
| Okresní správa sociálního zabezpečení Ústí | 465 563 111 | 465 563 339 | posta.uo@cssz.cz |

| | | | |
|---|----------------------------|----------------------------|--|
| nad Orlicí | | | |
| Celní ředitelství Hradec Králové | 495 756 111 | 495 756 200 495 614 656 | podatelna060100@cs.mfcr.cz |
| Celní úřad Ústí nad Orlicí | 465 569 211 | 466 569 200 | podatelna116100@cs.mfcr.cz |
| Finanční ředitelství v Hradci Králové | 495 851 111 | 495 522 626 | podatelna@hk.ds.mfcr.cz |
| Finanční úřad v Žamberku | 465 678 111 | 465 678 398 | podatelna@zam.hk.ds.mfcr.cz |
| Krajský soud v Hradci Králové - pobočka v Pardubicích | 467 000 111 | 466 535 196 | podatelna@ksoud.pce.justice.cz |
| Okresní soud v Ústí nad Orlicí | 465 567 111 | 465 523 269 | podatelna@osoud.uno.justice.cz |
| Okresní státní zastupitelství Ústí nad Orlicí | 465 521 178 | 465 524 177 | podatelna@osz.uno.justice.cz |
| Státní oblastní archiv v Zámrsku | 465 503 101 | 465 503 117 | podatelna@archivzamrsk.cz |
| Státní okresní archiv Ústí nad Orlicí | 465 519 870 465 519 871 | 465 519 888 | podatelna@sokauo.cz |
| Katastrální úřad pro Pardubický kraj se sídlem v Pardubicích | 466 023 111 | 466 657 152 | ku.propardukraj@cuzk.cz |
| Katastrální úřad pro Pardubický kraj se sídlem v Pardubicích, Katastrální pracoviště Ústí n. Orlicí | 465 513 111 | 465 526 854 | kp.ustino@cuzk.cz |
| Zeměměřický a katastrální inspektorát v Pardubicích | 466 023 111 | 466 657 152 | zki.pardubice@cuzk.cz |
| Obvodní báňský úřad se sídlem v Hradci Králové | 499 815 700 495 425 097 | 499 817 857 | podatelna.hkralove@cbusbs.cz |
| Oblastní inspektorát České inspekce životního prostředí Hradec Králové | 495 773 111 731 405 205 | | public_hk@cizp.cz |
| Zdravotní ústav se sídlem v Ostravě, pracoviště Ústí n. Orlicí | 465 352 011 | | |

Další kontakty na výše uvedené subjekty jsou vedeny na Portále veřejné správy (<https://portal.gov.cz>), v Příručce krizového řízení pro obce s rozšířenou působností

10 Ostatní kontakty

| Název | Telefon | Elektronická adresa |
|---|--|-----------------------------|
| Povodí Labe, s. p. | 495 088 111 | labe@pla.cz |
| Povodí Labe, s. p. – vodohospodářský dispečink | 495 088 720 495 088 730 495 088 733 (fax) | vhd@pla.cz |
| Vodovody a kanalizace Jablonné nad Orlicí, a.s. | 465 323 347 | lochmanova@vak.cz |
| VENCL - SERVIS Vodovody a kanalizace s.r.o. | 465 612 010 | venclservis@orlicko.cz |
| AGRIS spol. s r.o., provozovna Žichlínek | 465 350 222 | info@asanace.cz |
| Pardubická krajská nemocnice, a.s. | 466 011 111 | info@nemocnice-pardubice.cz |
| Orlickoústecká nemocnice, a.s. | 465 710 111 | posta@uo.hospital.cz |
| ČEZ Distribuce a.s. | 840 840 840 | info@cezdistribece.cz |
| VČP Net s r.o. | 495 060 110 | info@rwe-vcnpnet.cz |
| Správa a údržba silnic Pardubického kraje | 466 052 711 | info@suspk.cz |
| Ředitelství silnic a dálnic ČR, Pardubice | 466 046 516 | bohupil.vebr@rsd.cz |
| Správa železniční dopravní cesty, státní organizace – oblastní ředitelství Hradec Králové | 972 341 606 | vodickap@szdc.cz |
| Česká pošta s. p. | 221 132 122 | vaclavikova.dita@cpost.cz |
| ČHMÚ Hradec králové | 495 705 010 | siftar@chmi.cz |
| Vlastníci kulturních památek | kontakty vedeny ve Výpisu z Havarijního plánu Pardubického kraje za správní obvod obce s rozšířenou působností v části C -11 Plán ochrany kulturních památek | |
| Správci vodních děl | kontakty vedeny ve Výpisu z plánu ochrany území pod vodním dílem před zvláštní povodní pro ORP | |
| Hromadné informační prostředky | kontakty vedeny ve Výpisu z Havarijního plánu Pardubického kraje za správní obvod obce s rozšířenou působností v části C -13 Plán komunikace s veřejností a hromadnými informačními prostředky | |

Další kontakty na výše uvedené subjekty jsou vedeny na Portále veřejné správy (<https://portal.gov.cz>), v Příručce krizového řízení pro obce s rozšířenou působností, v části B2 - Plán nezbytných dodávek

Část B5

ROZPRACOVÁNÍ TYPOVÝCH PLÁNŮ NA POSTUPY PRO ŘEŠENÍ KONKRÉTNÍCH DRUHŮ HROZÍCÍCH KRIZOVÝCH SITUACÍ IDENTIFIKOVANÝCH V ANALÝZE OHROŽENÍ

OBSAH

| | | |
|---|--|---|
| 1 | Úvod..... | 2 |
| 2 | Přehled rozpracovaných typových plánů..... | 3 |
| 3 | Seznam příloh | 8 |

11 Úvod

V této části krizového plánu ORP Žamberk jsou rozpracovány typové plány pro krizové situace, u kterých se předpokládá, že hejtman Pk vyhlásí stav nebezpečí. Jednotlivá rozpracování jsou uvedena v příslušné příloze.

Rozpracování typových plánů na postupy pro řešení konkrétních druhů hrozících krizových situací identifikovaných v analýzách ohrožení obsahuje zejména:

- a) charakteristiku krizové situace,
- b) plánovanou činnost subjektů podílejících se na řešení krizové situace,
- c) opatření k řešení krizové situace, včetně stanovení odpovědností,
- d) síly a prostředky nezbytné pro řešení krizové situace.

Tato rozpracování jsou vypracována jako základní zdroj informací. Mají proto podobu a funkci podpory krizového štábu, pomůcky pro jeho činnost při řešení krizové situace.

Předkládaný druh informací může sloužit jako časová osa činností v přehledné, logické a systémové podobě.

Na druhou stranu nemají být zde uvedené činnosti úplnou náhražkou rozhodovacího procesu řídicích pracovníků krizových štábů. Jsou uvedeny v takovém rozsahu, který dává prostor k přiměřené vlastní reakci na danou situaci.

12 Přehled rozpracovaných typových plánů

| KS dle TP | Název | Rozpracování typového plánu | Předpokládaná krizová opatření a opatření podle zvláštních právních předpisů |
|-----------|---|-----------------------------|--|
| 2 | Povodně velkého rozsahu | ano, v příloze B5_1 | dle § 14 odst. 4 a) b) c) d) e) f) g) h) z. č. 240/2000 Sb., které nařizuje hejtman kraje dle § 21 odst. 1 a) b) c) a odst. 2 a) b) z. č. 241/2000 Sb., které nařizuje hejtman kraje za stavu nebezpečí, za nouzového stavu pouze pokud tak neučinila vláda (varování a evakuace ohroženého obyvatelstva, uzávěra ohrožených míst, zdravotnická pomoc zraněným, náhradní ubytování a stravování, odklizení trosk, obnova sítí, zprůjezdění komunikací) |
| 3 | Jiné živelní pohromy velkého rozsahu – vichřice | ano, v příloze B5_2 | dle § 14 odst. 4 a) b) c) d) e) f) g) h) z. č. 240/2000 Sb., které nařizuje hejtman kraje dle § 21 odst. 1 a) b) c) a odst. 2 a) b) z. č. 241/2000 Sb., které nařizuje hejtman kraje za stavu nebezpečí, za nouzového stavu pouze pokud tak neučinila vláda (varování a evakuace ohroženého obyvatelstva, uzávěra ohrožených míst, zdravotnická pomoc zraněným, náhradní ubytování a stravování, odklizení trosk, obnova sítí, zprůjezdění komunikací) |

| KS dle TP | Název | Rozpracování typového plánu | Předpokládaná krizová opatření a opatření podle zvláštních právních předpisů |
|-----------------|--|--------------------------------|--|
| 4 | Epidemie – hromadné nákazy osob | ano, v příloze B5_3 | <p>dle § 14 odst. 4 a) c) d) e) f) g) h) z. č. 240/2000 Sb., které nařizuje hejtman kraje dle § 21 odst. 1 a) b) c) a odst. 2 a) b) z. č. 241/2000 Sb., které nařizuje hejtman kraje za stavu nebezpečí, za nouzového stavu pouze pokud tak neučinila vláda (léčba (hospitalizace) nemocných, vyhledávání nemocných, hromadné pohřbívání mrtvol, zavedení protiepidemických a karanténních opatření, likvidace závadných potravin, vyšetření a desinfekce zdrojů vody, zabezpečení nezávadné vody a potravin)</p> |
| 6 | Epizootie – hromadné nákazy zvířat | ano, v příloze B5_4 | <p>dle § 14 odst. 4 a) b) c) d) e) f) g) h) z. č. 240/2000 Sb., které nařizuje hejtman kraje dle § 21 odst. 1 a) b) c) a odst. 2 a) b) z. č. 241/2000 Sb., které nařizuje hejtman kraje za stavu nebezpečí, za nouzového stavu pouze pokud tak neučinila vláda mimořádná veterinární opatření dle § 55 z. č. 166/1999 Sb. v oblasti o poloměru 3 km od epicentra výskytu SLAKu (klinické vyšetření, odběr laboratorních vzorků, laboratorní diagnostika, vyhlášení opatření, likvidace zvířat uhynulých, nemocných a podezřelých z nákazy, vyšetření a desinfekce zdrojů vody, zabezpečení nezávadné vody a potravin, zajištěné ubytování pro zasahující složky)</p> |

| KS dle TP | Název | Rozpracování typového plánu | Předpokládaná krizová opatření a opatření podle zvláštních právních předpisů |
|-----------------|---|--|--|
| 7 | Radiační havárie | ne, řešeno na celorepublikové úrovni krizovými přípravami příslušných ministerstev a ÚSÚ | <p>dle § 5 a § 6 z. č. 240/2000 Sb., které nařizuje vláda a případná další opatření přijatá podle zvláštních právních předpisů</p> <p>regulační opatření dle z. č. 241/2000 Sb., které nařizuje vláda, nebo rozhodnutí vyhlášených formou sdělení ve Sbírce zákonů, které vyhláší guvernér České národní banky (regulace pohybu osob, neodkladná a následná ochranná opatření podle návrhů KŠ SÚJB, kterými jsou: varování obyvatelstva, individuální ochrana obyvatelstva, jodová profylaxe, evakuace, dekontaminace, regulace distribuce a používání radionuklidů kontaminovaných potravin, vody a krmiv, dočasné nebo trvalé přesídlení)</p> <p>Orgány krizového řízení v kraji budou plnit opatření dle nařízení vlády, a dále úkoly a opatření vyplývající z příslušných právních předpisů, příp. úkoly uloženy ministerstvy, ostatními ÚSÚ a hejtmánem kraje, pokud jim to příslušný právní předpis ukládá.</p> |
| 10 | Narušení hrází významných vodních děl se vznikem zvláštní povodně | ano, v příloze B5_5 a dále v jednotlivých plánech ochrany území pod vodními díly před zvláštní povodní | <p>dle § 14 odst. 4 a) b) c) d) e) f) g) h) z. č. 240/2000 Sb., které nařizuje hejtmán kraje</p> <p>dle § 21 odst. 1 a) b) c) a odst. 2 a) b) z. č. 241/2000 Sb., které nařizuje hejtmán kraje za stavu nebezpečí, za nouzového stavu pouze pokud tak neučinila vláda (evakuace ohroženého obyvatelstva, uzávěra ohrožených míst, likvidace požárů, zdravotnická pomoc zraněným, odsun zemřelých osob, náhradní ubytování a stravování, odklizení trosek, obnova sítí, zprůjezdění komunikací)</p> |

| KS dle TP | Název | Rozpracování typového plánu | Předpokládaná krizová opatření a opatření podle zvláštních právních předpisů |
|-----------------|---|---|---|
| 12 | Narušení finančního a devizového hospodářství státu velkého rozsahu | ne, řešeno na celorepublikové úrovni krizovými přípravami příslušných ministerstev a ÚSÚ | dle § 5 a § 6 z. č. 240/2000 Sb., které nařizuje vláda a případná další opatření přijatá podle zvláštních právních předpisů regulační opatření dle z. č. 241/2000 Sb., které nařizuje vláda, nebo rozhodnutí vyhlášených formou sdělení ve Sbírce zákonů, které vyhlašuje guvernér České národní banky Krajský úřad Pardubického kraje může cestou příslušného odboru navrhnout Ministerstvu financí uplatnění cenové regulace v případě, že hrozí rozvrat cen a zásobování potravinami a jinými základními druhy zboží. |
| 13 | Narušení dodávek ropy a ropných produktů velkého rozsahu | ne, řešeno na celorepublikové úrovni krizovými přípravami příslušných ministerstev a ÚSÚ | dle z. č. 189/1999 Sb., o nouzových zásobách ropy dle § 5 a § 6 z. č. 240/2000 Sb., které nařizuje vláda a případná další opatření přijatá podle zvláštních právních předpisů Orgány krizového řízení v kraji budou plnit opatření dle nařízení vlády, a dále úkoly a opatření vyplývající z příslušných právních předpisů, příp. úkoly uloženy ministerstvy, ostatními ÚSÚ a hejtmanem kraje, pokud jim to příslušný právní předpis ukládá. |
| 14 | Narušení dodávek elektrické energie velkého rozsahu | ne, řešeno na celorepublikové úrovni krizovými přípravami příslušných ministerstev a ÚSÚ. | dle § 54 z.č. 458/2000 Sb., energetický zákon dle vyhlášky MPO č. 80/2010 Sb., o stavu nouze v elektroenergetice a o náležitostech havarijního plánu. příp. dle § 5 a § 6 z. č. 240/2000 Sb., které nařizuje vláda regulační opatření dle z. č. 241/2000 Sb., které nařizuje vláda, nebo rozhodnutí vyhlášených formou sdělení ve Sbírce zákonů, které vyhlašuje guvernér České národní banky případná další opatření přijatá podle zvláštních právních předpisů Orgány krizového řízení kraje budou plnit opatření dle nařízení vlády, a dále úkoly a opatření vyplývající z příslušných právních předpisů, příp. úkoly uloženy ministerstvy, ostatními ÚSÚ a hejtmanem kraje, pokud jim to příslušný právní předpis ukládá. |
| | Narušení dodávek plynu velkého rozsahu | ne, řešeno na celorepublikové úrovni krizovými přípravami příslušných ministerstev a ÚSÚ | dle § 73z.č. 458/2000 Sb., energetický zákon dle vyhlášky MPO č. 334/2009 Sb., o stavu nouze v plynárenství příp. dle § 5 a § 6 z. č. 240/2000 Sb., které nařizuje vláda a případná další opatření přijatá podle zvláštních právních předpisů regulační opatření dle z. č. 241/2000 Sb., které nařizuje vláda, nebo rozhodnutí vyhlášených formou sdělení ve Sbírce zákonů, které vyhlašuje guvernér České národní banky případná další opatření přijatá podle zvláštních právních předpisů |

| KS dle TP | Název | Rozpracování typového plánu | Předpokládaná krizová opatření a opatření podle zvláštních právních předpisů |
|-----------------|---|--|---|
| | | | <p>Orgány krizového řízení kraje budou plnit opatření dle nařízení vlády, a dále úkoly a opatření vyplývající z příslušných právních předpisů, příp. úkoly uloženy ministerstvy, ostatními ÚSÚ a hejtmánem kraje, pokud jim to příslušný právní předpis ukládá.</p> |
| 15 | Narušení dodávek potravin velkého rozsahu | ne, řešeno na celorepublikové úrovni krizovými přípravami příslušných ministerstev a ÚSÚ | <p>příp. dle § 5 a § 6 z. č. 240/2000 Sb., které nařizuje vláda regulační opatření dle z. č. 241/2000 Sb., které nařizuje vláda, nebo rozhodnutí vyhlášených formou sdělení ve Sbírce zákonů, které vyhláší guvernér České národní banky případná další opatření přijatá podle zvláštních právních předpisů Orgány krizového řízení kraje budou plnit opatření dle nařízení vlády, a dále úkoly a opatření vyplývající z příslušných právních předpisů, příp. úkoly uloženy ministerstvy, ostatními ÚSÚ a hejtmánem kraje, pokud jim to příslušný právní předpis ukládá.</p> |
| 16 | Narušení dodávek pitné vody velkého rozsahu | ne, řešeno v části B. 3 a službou nouzového zásobování vodou | <p>dle § 14 odst. 4 a) d) g) h) z. č. 240/2000 Sb., které nařizuje hejtmán kraje dle § 21 odst. 1 a) b) c) a odst. 2 a) b) z. č. 241/2000 Sb., které nařizuje hejtmán kraje za stavu nebezpečí příp. dle § 5 a § 6 z. č. 240/2000 Sb., které nařizuje vláda regulační opatření dle z. č. 241/2000 Sb., které nařizuje vláda, nebo rozhodnutí vyhlášených formou sdělení ve Sbírce zákonů, které vyhláší guvernér České národní banky případná další opatření přijatá podle zvláštních právních předpisů Orgány krizového řízení kraje budou plnit opatření dle nařízení vlády, a dále úkoly a opatření vyplývající z příslušných právních předpisů, příp. úkoly uloženy ministerstvy, ostatními ÚSÚ a hejtmánem kraje, pokud jim to příslušný právní předpis ukládá.</p> |
| 17 | Narušení dodávek léčiv a zdravotnického materiálu velkého rozsahu | ne, řešeno na celorepublikové úrovni krizovými přípravami příslušných ministerstev a ÚSÚ | <p>příp. dle § 5 a § 6 z. č. 240/2000 Sb., které nařizuje vláda regulační opatření dle z. č. 241/2000 Sb., které nařizuje vláda, nebo rozhodnutí vyhlášených formou sdělení ve Sbírce zákonů, které vyhláší guvernér České národní banky případná další opatření přijatá podle zvláštních právních předpisů Orgány krizového řízení kraje budou plnit opatření dle nařízení vlády, a dále úkoly a opatření vyplývající z příslušných právních předpisů, příp. úkoly uloženy ministerstvy, ostatními ÚSÚ a hejtmánem kraje, pokud jim to příslušný právní předpis ukládá.</p> |

| KS dle TP | Název | Rozpracování typového plánu | Předpokládaná krizová opatření a opatření podle zvláštních právních předpisů |
|-----------------|---|--|---|
| 18 | Narušení funkčnosti dopravní soustavy velkého rozsahu | ne, řešeno na celorepublikové úrovni krizovými přípravami příslušných ministerstev a ÚSÚ | příp. dle § 5 a § 6 z. č. 240/2000 Sb., které nařizuje vláda regulační opatření dle z. č. 241/2000 Sb., které nařizuje vláda, nebo rozhodnutí vyhlášených formou sdělení ve Sbírce zákonů, které vyhláší guvernér České národní banky případná další opatření přijatá podle zvláštních právních předpisů Orgány krizového řízení kraje budou plnit opatření dle nařízení vlády, a dále úkoly a opatření vyplývající z příslušných právních předpisů, příp. úkoly uloženy ministerstvy, ostatními ÚSÚ a hejtmanem kraje, pokud jim to příslušný právní předpis ukládá. |
| 19 | Narušení služeb elektronických komunikací velkého rozsahu | ne, řešeno na celorepublikové úrovni krizovými přípravami příslušných ministerstev a ÚSÚ | dle zákona č. 127/2005 Sb., o elektronických komunikacích dle vyhlášky č. 241/2012 Sb., o stanovení náležitostí technicko-organizačních pravidel k zabezpečení bezpečnosti a integrity veřejné komunikační sítě a interoperability veřejně dostupných služeb elektronických komunikací za krizových stavů dle vyhlášky č. 242/2012 Sb., stanovení rozsahu a formy předávané informace o narušení bezpečnosti a ztrátě integrity sítě příp. dle § 5 a § 6 z. č. 240/2000 Sb., které nařizuje vláda případná další opatření přijatá podle zvláštních právních předpisů Orgány krizového řízení kraje budou plnit opatření dle nařízení vlády, a dále úkoly a opatření vyplývající z příslušných právních předpisů, příp. úkoly uloženy ministerstvy, ostatními ÚSÚ a hejtmanem kraje, pokud jim to příslušný právní předpis ukládá. |
| 20 | Narušení informačních vazeb velkého rozsahu | ne, řešeno na celorepublikové úrovni krizovými přípravami příslušných ministerstev a ÚSÚ | dle § 5 a § 6 z. č. 240/2000 Sb., které nařizuje vláda případná další opatření přijatá podle zvláštních právních předpisů Orgány krizového řízení kraje budou plnit opatření dle nařízení vlády, a dále úkoly a opatření vyplývající z příslušných právních předpisů, příp. úkoly uloženy ministerstvy, ostatními ÚSÚ a hejtmanem kraje, pokud jim to příslušný právní předpis ukládá. |
| 20a | Narušení funkčnosti poštovních služeb velkého rozsahu | ne, řešeno na celorepublikové úrovni krizovými přípravami České pošty s.p. | dle § 5 a § 6 z. č. 240/2000 Sb., které nařizuje vláda případná další opatření přijatá podle zvláštních právních předpisů Orgány krizového řízení kraje budou plnit opatření dle nařízení vlády, a dále úkoly a opatření vyplývající z příslušných právních předpisů, příp. úkoly uloženy ministerstvy, ostatními ÚSÚ a hejtmanem kraje, pokud jim to příslušný právní předpis ukládá. |

| KS dle TP | Název | Rozpracování typového plánu | Předpokládaná krizová opatření a opatření podle zvláštních právních předpisů |
|-----------------|--|--|---|
| 21 | Migrační vlny velkého rozsahu | ne, řešeno na celorepublikové úrovni krizovými přípravami příslušných ministerstev a ÚSÚ | dle § 5 a § 6 z. č. 240/2000 Sb., které nařizuje vláda případná další opatření přijatá podle zvláštních právních předpisů Orgány krizového řízení kraje budou plnit opatření dle nařízení vlády, a dále úkoly a opatření vyplývající z příslušných právních předpisů, příp. úkoly uloženy ministerstvy, ostatními ÚSÚ a hejtmanem kraje, pokud jim to příslušný právní předpis ukládá. |
| 23 | Narušení zákonosti velkého rozsahu | ne, řešeno na celorepublikové úrovni krizovými přípravami příslušných ministerstev a ÚSÚ | dle § 5 a § 6 z. č. 240/2000 Sb., které nařizuje vláda případná další opatření přijatá podle zvláštních právních předpisů Orgány krizového řízení kraje budou plnit opatření dle nařízení vlády, a dále úkoly a opatření vyplývající z příslušných právních předpisů, příp. úkoly uloženy ministerstvy, ostatními ÚSÚ a hejtmanem kraje, pokud jim to příslušný právní předpis ukládá. |
| 24 | Hrozba teroristického útoku | ne, řešeno na celorepublikové úrovni krizovými přípravami příslušných ministerstev a ÚSÚ | dle § 5 a § 6 z. č. 240/2000 Sb., které nařizuje vláda případná další opatření přijatá podle zvláštních právních předpisů Orgány krizového řízení kraje budou plnit opatření dle nařízení vlády, a dále úkoly a opatření vyplývající z příslušných právních předpisů, příp. úkoly uloženy ministerstvy, ostatními ÚSÚ a hejtmanem kraje, pokud jim to příslušný právní předpis ukládá. |

13 Seznam příloh

- B5_1 Rozpracování typového plánu MU2: Povodně velkého rozsahu
- B5_2 Rozpracování typového plánu MU 3: Jiné živelní pohromy velkého rozsahu –
vichřice
- B5_3 Rozpracování typového plánu MU4: Epidemie – hromadné nákazy osob
- B5_4 Rozpracování typového plánu MU5: Epizootie – hromadné nákazy zvířat
- B5_5 Rozpracování typového plánu MU10: Narušení hrází významných
vodohospodářských děl se vznikem zvláštní povodně
-

Příloha B5_1 - Rozpracování typového plánu MU2: Povodně velkého rozsahu

14 Charakteristika krizové situace

Povodněmi se rozumí přechodné výrazné zvýšení hladiny vodních toků nebo jiných povrchových vod, při kterém voda již zaplavuje území mimo koryto vodního toku a může způsobit škody.

Povodní je stav, kdy voda může způsobit škody tím, že z určitého území nemůže dočasně přirozeným způsobem odtékat nebo její odtok je nedostatečný, případně dochází k zaplavení území při soustředěném odtoku srážkových vod.

Povodně mohou být těchto typů:

- zimní a jarní povodně způsobené táním sněhové pokrývky, popřípadě v kombinaci s dešťovými srážkami; tyto povodně se vyskytují nejvíce na podhorských tocích a postupují dále i v nížinných úsecích velkých toků;
 - letní povodně způsobené dlouhotrvajícími regionálními dešti, vyskytují se zpravidla na všech tocích v zasaženém území, obvykle s výraznými důsledky na středních a větších tocích;
 - bouřkové povodně, dále jen bleskové povodně způsobené krátkodobými srážkami velké intenzity (i přes 100 mm za několik málo hodin) zasahujícími poměrně malá území; mohou se vyskytovat kdekoli na malých tocích i mimo ně a nelze se proti nim prakticky bránit (extrémně rychlý průběh povodně);
 - zimní povodně způsobené ledovými jevy na tocích i při relativně menších průtocích, vyskytují se v úsecích náchylných ke vzniku ledových nápěchů a zácp.
-

15 Plánované, úkoly, činnosti a opatření k řešení krizové situace

Jedná se o seznam předpokládaných úkolů, činností a opatření pro řešení této krizové situace. Jedná se formu tzv. „checklistu“, ve kterém je možno si provedenou činnost nebo opatření označit ve sloupci označeném symbolem „✓“ jako splněnou.

15.1 Při hrozbě vzniku krizové situace

| Úkoly, činnosti, opatření | Provádí | Spolupracuje | Poznámka | ✓ |
|---|-----------------------|---|---|---|
| Sledování vývoje povodňové situace | Povodňové komise obcí | Povodí Labe, správci vodních děl | Řešeno v Povodňovém plánu ORP Česká Třebová - Věcná část – Ohrožené lokality - Věcná část – Seznam vodních děl I. – III. kategorie | |
| Zjištění informací o rozsahu povodně, ohrožení osob a majetku | Povodňová komise ORP | Povodňové komise obcí Povodí Labe, správci vodních děl | | |
| Předání informace o mimořádné události starostovi ORP | Povodňové komise obcí | | | |
| Pokyn ke svolání povodňové komise ORP | Starosta ORP | KOPIS | Řešeno v Povodňovém plánu ORP - Statut Povodňové komise ORP – kontakty | |
| Vyhlašování druhého a třetího stupně povodňové aktivity | Povodňová komise ORP | | Při dosažení stanoveného průtoku nebo hladiny na hlásných profilech Řešeno v Povodňovém plánu ORP - Věcná část – Hlásné profily a srážkoměrné stanice | |
| Nepřetržitá činnost předpovědní a hlásné povodňové služby | Povodí Labe, ČHMÚ | Povodňová komise ORP | | |

| Úkoly, činnosti, opatření | Provádí | Spolupracuje | Poznámka | ✓ |
|--|--|---|--|---|
| Informování obyvatelstva v ohroženém území | obecní úřad OÚ ORP, | hromadné informační prostředky | Využití hromadných informačních prostředků, využití místních informačních systémů v zasažených a ohrožených obcích. | |
| Vyrozumění odpovědných orgánů státní správy, samosprávy, fyzických a právnických osob v ohroženém území | KOPIS HZS Pk | OÚ ORP, obecní úřad, hromadné informační prostředky | | |
| Vyklízení záplavových území | Obecní úřady, ohrožené obyvatelstvo | Složky IZS odborné firmy | Evakuace lidí, hospodářských zvířat ze záplavové zóny, odsun materiálních hodnot mimo ohrožená území | |
| Výstavba ochranných hrází | Obecní úřady, odborné firmy | Složky IZS ohrožené obyvatelstvo | | |
| Utěšňování vstupů do staveb (okna, šachty, dveře, apod.), ochrana významných staveb | Vlastníci ohrožených staveb | Složky IZS | | |
| Ochrana vodních zdrojů a příprava na jejich obnovu | Vodohospodářské společnosti, ohrožené obyvatelstvo | Složky IZS | | |
| Zvyšování odolnosti staveb a lehkých konstrukcí – dostavba hrází, kotvení plovoucích předmětů, šípové kryty pilířů mostů | Povodí Labe, správci vodních děl, vlastníci ohrožených staveb | Složky IZS | Řešeno v Povodňovém plánu ORP - Věcná část – Ohrožené lokality - Věcná část – Seznam vodních děl I. – III. kategorie | |
| Zajištění průchodnosti vodních toků (odstraňování trosek, předmětů a zátarasů z předmětů a ledových ker před zaplavením) | Povodí Labe, | Složky IZS | | |

| Úkoly, činnosti, opatření | Provádí | Spolupracuje | Poznámka | ✓ |
|--|-----------------|--------------|-------------------------------------|---|
| Svolání mimořádného jednání BR ORP | starosta ORP | | viz. Část C4_1 - Statut BR ORP | |
| Zabezpečení vyrozumění členů BR ORP o svolaném mimořádném jednání BR ORP | Tajemník BR ORP | KOPIS | viz. Část C4_1 - Statut BR ORP | |
| Jednání BR ORP - předání informace o mimořádné události a zhodnocení potřeby vyhlášení krizového stavu | Členové BR ORP | | viz. Část C4_1 - Jednací řád BR ORP | |
| Plnění úkolů k vyhlášení krizového stavu | BR ORP | | | |

15.2 Při vzniku krizové situace

| Úkoly, činnosti, opatření | Provádí | Spolupracuje | Poznámka | ✓ |
|--|---------------------------------|---|--|---|
| Vyhlášení krizového stavu - STAV NEBEZPEČÍ | Hejtman Pk | | viz. Část C5 - Vzor rozhodnutí o vyhlášení stavu nebezpečí | |
| Vyhlášení krizového stavu - NOUZOVÝ STAV | Vláda ČR | | | |
| Zajištění provedení krizových opatření nařízených hejtmánem | starosta ORP starostové obcí | Správní úřady, právnícké a podnikající fyzické osoby | viz. Část B1 - Přehled krizových opatření a způsob zajištění jejich provedení | |
| Rozpracování krizových opatření vydaných vládou při vyhlášení nouzového stavu | starosta ORP starostové obcí | Správní úřady, právnícké a podnikající fyzické osoby | | |
| Pokyn ke svolání KŠ ORP | starosta ORP | | viz. Část C4_1 - Statut KŠ ORP | |
| Vyrozumění členů KŠ ORP | Tajemník BR ORP | KOPIS HZS Pk | viz. Část C4_1 - Statut KŠ ORP | |
| Jednání KŠ ORP | Členové KŠ ORP | | viz. Část C4_1 - Jednací řád KŠ ORP | |
| Zaslání prvotního hlášení. Další hlášení dle Statutu KŠ ORP | KŠ ORP | | viz. Část C4_1 - Statut KŠ ORP – zasílání hlášení se provádí na formuláři standardizovaného hlášení, který je přílohou č. 3 Statutu KŠ ORP | |
| Informace obyvatelstvu o vyhlášeném krizovém stavu a nařízených opatřeních a důsledcích z nich vyplývajících | starostové obcí | | Zveřejnění na místech obvyklých, využití hromadných informačních prostředků, využití místních informačních systémů v zasažených a ohrožených obcích. | |
| Varování obyvatelstva v ohrožených lokalitách. | KOPIS HZS Pk | obecní úřady | Řešeno v Havarijním plánu Pk - Část C-3 Plán varování obyvatelstva | |

| Úkoly, činnosti, opatření | Provádí | Spolupracuje | Poznámka | ✓ |
|---|---|--------------|--|---|
| Provádění záchranných a likvidačních prací v zaplaveném území | Složky IZS | obecní úřady | | |
| Průběžné provádění povodňových zabezpečovacích prací (odstraňování překážek ve vodních tocích, opatření proti přelití a protržení hrází, instalace protipovodňových zábran, opatření k omezení znečištění vody) | Povodí Labe, správci vodních děl, vlastníci ohrožených staveb | Složky IZS | | |
| Řízené ovlivňování odtokových poměrů | Povodí Labe, správci vodních děl | | | |
| Ochrana kulturních památek | Vlastníci kulturních památek | Složky IZS | Řešeno v Havarijním plánu Pk - Část C-11 Plán ochrany kulturních památek | |
| Zabezpečení veřejného pořádku | PČR, obecní policie | | Řešeno v Havarijním plánu Pk - Část C-10 Plán veřejného pořádku a bezpečnosti | |
| Nařízení a zabezpečení hygienických a veterinárních opatření v ohroženém území (pokud to situace vyžaduje) | KHS Pk, KVS Pk | | Řešeno v Havarijním plánu Pk - Část C-9 Pohotovostní plán veterinárních opatření - Část C-12 Plán hygienických a protiepidemických opatření Řešeno v Povodňovém plánu ORP - Organizační část – Organizace systému řízení ochrany před povodněmi ve správním obvodu ORP – Úkoly pro další složky protipovodňové ochrany – Úkoly pro KHS | |
| Nouzové ubytování, nouzové zásobování pitnou vodou, potravinami a dalšími prostředky, zabezpečení obnovy vodních zdrojů (pokud to situace vyžaduje) | Vodohospodářské společnosti, obce, JPO v předurčené k ochraně | Složky IZS | Řešeno v Havarijním plánu Pk - Část C-7 Plán nouzového přežití | |

| Úkoly, činnosti, opatření | Provádí | Spolupracuje | Poznámka | ✓ |
|---|--------------------------------|---|---|---|
| | obyvatelstva | | | |
| Nařízení regulačních opatření k zabezpečení života a služeb na zasaženém území dle zákona o HOPKS (pokud je to nutné) | Hejtman Pk | OU ORP | viz. Část B3 - Způsob plnění regulačních opatření | |
| Koordinace přijímání a rozdělování humanitární pomoci, zabezpečení adresnosti poskytované humanitární pomoci, organizace nabídnuté pomoci a zapojení obyvatelstva z nepostiženého území | KŠ ORP, HZS Pk | obce | | |
| Poskytování psychologické a psychosociální pomoci | HZS Pk, PČR | psychosociální intervenční týmy | | |
| Zabezpečení funkčnosti kanalizačních sítí a ČOV | Vodohospodářské společnosti | | | |
| Průběžné informování obyvatelstva | KŠ ORP | obecní úřady, hromadné informační prostředky | Zveřejnění na místech obvyklých, využit hromadných informačních prostředků, využití místních informačních systémů v zasažených obcích | |
| Povolávání sil a prostředků dle Ústředního poplachového plánu | KOPIS | | | |
| Povolávání sil a prostředků dle Poplachového plánu IZS | KOPIS | | | |
| Vyžadování věcných zdrojů dle Plánu nezbytných dodávek | Krajský úřad | HZS Pk OÚ ORP | | |
| Zabezpečení dopravní obslužnosti k řešení krizové situace | SÚS Pk, ŘSD ČR, SŽDC | složky IZS | Uzavírání zaplavených a ohrožených úseků, stanovování objízdných tras | |
| Odvolání krizového stavu | Vláda, Hejtman Pk | | Po pominutí všech důvodů vyhlášeného krizového stavu, a pokud neuplyne doba, na kterou byl vyhlášen | |

15.3 Při obnově území postiženého krizovou situací

| Úkoly, činnosti, opatření | Provádí | Spolupracuje | Poznámka | ✓ |
|--|--|--|--|---|
| Nařízení a zabezpečení hygienických a veterinárních opatření na postiženém území (pokud to situace vyžaduje) | KHS Pk, KVS Pk, | | | |
| Dokumentování údajů a skutečností za účelem zjištění a objasnění příčin vzniku mimořádné události | obecní úřady složky IZS | | | |
| Vyčíslování škod na majetku, životním prostředí, ztrát na lidských životech | Orgány kraje, obecní úřady, složky IZS | | | |
| Sběr informací od obcí a předávání na krajský úřad | obce s pověřeným obecním úřadem | obecní úřady | dle ustanovení § 2 odst. 10 zákona 12/2002 Sb., ve znění pozdějších předpisů | |
| Zprostředkování odborné pomoci postiženému území (pojišťovny, odborné firmy, řemeslníci...) | OÚ ORP | obecní úřady | | |
| Koordinace pomoci při získávání státních dotací na obnovu | Pardubický kraj | složky IZS, obecní úřady | | |
| Zpracování celkového Přehledu o předběžném odhadu nákladů na obnovu majetku dle zákona č. 12/2000 Sb. | Pardubický kraj | obecní úřady | | |
| Zpracování závěrečné zprávy a předložení do BR ORP | OU ORP | složky IZS, obecní úřady, Povodí Labe, | | |

16 Úkoly, činnosti a opatření dalších subjektů

| Subjekt | Období | Úkoly, činnosti, opatření |
|---|---|--|
| Obecní úřad ORP | při hrozbě vzniku krizové situace | Podílí se na informování obyvatelstva, vyrozumění odpovědných orgánů státní správy, samosprávy, fyzických a právnických osob v ohroženém území |
| | při vzniku krizové situace | Podílí se na zajištění nouzového ubytování, nouzového zásobování pitnou vodou, potravinami a dalšími prostředky, zabezpečení obnovy vodních zdrojů Vyžaduje věcné zdroje dle Plánu nezbytných dodávek Informuje obyvatelstvo o vyhlášeném krizovém stavu a nařízených opatřeních a důsledcích z nich vyplývajících ve svém správním obvodu Koordinuje provádění záchranných prací v zaplaveném území – starosta ORP Koordinuje, ve spolupráci s HZS kraje a Krajským úřadem, přijímání a rozdělování humanitární pomoci, zabezpečení adresnosti poskytované humanitární pomoci, organizace nabídnuté pomoci a zapojení obyvatelstva z nepostiženého území Průběžně informuje obyvatelstvo o situaci |
| | při obnově území postiženého krizovou situací | Může zprostředkovat odbornou pomoc obyvatelstvu v postiženém území (pojišťovny, odborné firmy, řemeslníci...) |
| Obecní úřady s pověřeným obecním úřadem | při obnově území postiženého krizovou situací | Dokumentuje údaje a skutečnosti za účelem zjištění a objasnění příčin vzniku mimořádné události Vyčísluje škody na majetku, životním prostředí, ztrátách na lidských životech Provádí sběr informací od obcí a předávání na krajský úřad |
| Obecní úřad | při hrozbě vzniku krizové situace | Podílí se na informování obyvatelstva, vyrozumění odpovědných orgánů státní správy, samosprávy, fyzických a právnických osob v ohroženém území Zajišťuje vyklízení záplavových území v obci Zajišťuje povodňové zabezpečovací práce |
| | při vzniku krizové situace | Zajišťuje nouzové ubytování, nouzové zásobování pitnou vodou, potravinami a dalšími prostředky, zabezpečení obnovy vodních zdrojů Informuje obyvatelstvo o vyhlášeném krizovém stavu a nařízených opatřeních a důsledcích z nich vyplývajících ve svém správním obvodu Provádí varování obyvatelstva v ohrožených lokalitách Průběžně informuje obyvatelstvo o situaci |

| Subjekt | Období | Úkoly, činnosti, opatření |
|-----------------------------|---|---|
| | při obnově území postiženého krizovou situací | Dokumentuje údaje a skutečnosti za účelem zjištění a objasnění příčin vzniku mimořádné události Vyčísluje škody na majetku, životním prostředí, ztrátách na lidských životech Může zprostředkovat odbornou pomoc obyvatelstvu v postiženém území (pojišťovny, odborné firmy, řemeslníci...) |
| KHS Pk | při hrozbě vzniku krizové situace | Nařizuje a zabezpečuje hygienická opatření v ohroženém území (pokud to situace vyžaduje) |
| | při vzniku krizové situace | Nařizuje a zabezpečuje hygienická opatření v ohroženém území (pokud to situace vyžaduje) |
| | při obnově území postiženého krizovou situací | Nařizuje a zabezpečuje hygienická opatření na postiženém území (pokud to situace vyžaduje) Zajišťuje rozборы kvality vody u soukromých studní |
| KVS Pk | při hrozbě vzniku krizové situace | Nařizuje a zabezpečuje provedení veterinárních opatření v ohroženém území (pokud to situace vyžaduje) |
| | při vzniku krizové situace | Nařizuje a zabezpečuje provedení veterinárních opatření v ohroženém území (pokud to situace vyžaduje) |
| | při obnově území postiženého krizovou situací | Nařizuje a zabezpečuje veterinárních opatření na postiženém území (pokud to situace vyžaduje) |
| Povodí Labe | při hrozbě vzniku krizové situace | Provádí zvyšování odolnosti staveb a lehkých konstrukcí – dostavba hrází, kotvení plovoucích předmětů, šípové kryty pilířů mostů Provádí odstraňování trosků, předmětů a zářezů z předmětů a ledových ker před zaplavením Sleduje vývoje povodňové situace Podílí se na nepřetržité činnosti předpovědní a hlásné povodňové služby |
| | při vzniku krizové situace | Průběžně provádí povodňové zabezpečovací práce (odstraňování překážek ve vodních tocích, opatření proti přelití a protržení hrází, instalace protipovodňových zábran, opatření k omezení znečištění vody) Provádí řízené ovlivňování odtokových poměrů |
| | při obnově území postiženého krizovou situací | Obnovuje říční koryta, opravuje poškozené protipovodňové hráze Podílí se na zpracování závěrečné zprávy do BR Pk |
| Vodohospodářské společnosti | při hrozbě vzniku krizové situace | Zabezpečují ochranu vodních zdrojů před kontaminací povodňovou vodou |

| Subjekt | Období | Úkoly, činnosti, opatření |
|------------------------------|---|---|
| | při vzniku krizové situace | Zabezpečují nouzové zásobování pitnou vodou pro obyvatelstvo Zabezpečují funkčnost kanalizačních sítí a ČOV |
| | při obnově území postiženého krizovou situací | Zabezpečují obnovu funkčnosti kanalizačních sítí a ČOV Zabezpečují obnovu poškozených vodních zdrojů |
| Správci vodních děl | při hrozbě vzniku krizové situace | Provádí zvyšování odolnosti staveb a lehkých konstrukcí – dostavba hrází, kotvení plovoucích předmětů, šípové kryty pilířů mostů Sledují vývoj povodňové situace |
| | při vzniku krizové situace | Průběžně provádí povodňové zabezpečovací práce (odstraňování překážek ve vodních tocích, opatření proti přelítí a protržení hrází, instalace protipovodňových zábran, opatření k omezení znečištění vody) Provádí řízené ovlivňování odtokových poměrů |
| | při obnově území postiženého krizovou situací | Obnovují poškozená vodní díla |
| Vlastníci ohrožených staveb | při hrozbě vzniku krizové situace | Provádí utěšňování vstupů do budov (okna, šachty, dveře, apod.), ochrana významných staveb Provádí zvyšování odolnosti staveb a lehkých konstrukcí např. dostavba hrází, kotvení plovoucích předmětů |
| | při vzniku krizové situace | Průběžně provádí povodňové zabezpečovací práce (odstraňování překážek ve vodních tocích, opatření proti přelítí a protržení hrází, instalace protipovodňových zábran, opatření k omezení znečištění vody) |
| | při obnově území postiženého krizovou situací | Provádí obnovu poškozeného majetku |
| Odborné firmy | při hrozbě vzniku krizové situace | Dodávají věcné zdroje dle Plánu nezbytných dodávek na základě požadavků orgánů krizového řízení |
| | při vzniku krizové situace | Dodávají věcné zdroje dle Plánu nezbytných dodávek na základě požadavků orgánů krizového řízení |
| | při obnově území postiženého krizovou situací | Dodávají věcné zdroje dle Plánu nezbytných dodávek na základě požadavků orgánů krizového řízení |
| Vlastníci kulturních památek | při hrozbě vzniku krizové situace | Zabezpečují ochranu kulturních památek |

| Subjekt | Období | Úkoly, činnosti, opatření |
|---------------------|---|--|
| | při vzniku krizové situace | Zabezpečují ochranu kulturních památek |
| | při obnově území postiženého krizovou situací | Provádí obnovu poškozených kulturních památek |
| SÚS Pk | při hrozbě vzniku krizové situace | Provádí uzavírání zaplavených úseků, označování objízdných tras |
| | při vzniku krizové situace | Zabezpečují dopravní obslužnost k řešení krizové situace |
| | při obnově území postiženého krizovou situací | Zabezpečují obnovu poškozených úseků silnic |
| ŘSD ČR | při hrozbě vzniku krizové situace | Provádí uzavírání zaplavených úseků, označování objízdných tras |
| | při vzniku krizové situace | Zabezpečují dopravní obslužnost k řešení krizové situace |
| | při obnově území postiženého krizovou situací | Zabezpečují obnovu poškozených úseků silnic |
| SŽDC s. o. | při hrozbě vzniku krizové situace | Provádí uzavírání zaplavených úseků, ve spolupráci s dopravci zajišťují náhradní dopravu |
| | při vzniku krizové situace | Zabezpečují dopravní obslužnost k řešení krizové situace |
| | při obnově území postiženého krizovou situací | Zabezpečují obnovu poškozených úseků železnice |
| ČEZ Distribuce a.s. | při hrozbě vzniku krizové situace | Zabezpečují ochranu jednotlivých klíčových prvků distribuční soustavy před ohrožením povodněmi |
| | při vzniku krizové situace | Zajišťují v maximální možné míře chod distribuční soustavy v ohroženém území |
| | při obnově území postiženého krizovou situací | Obnovují v co nejkratším časovém úseku dodávky elektrické energie v postiženém území |

| Subjekt | Období | Úkoly, činnosti, opatření |
|---------------------------------|---|---|
| VČP Net s. r.o. | při hrozbě vzniku krizové situace | Zabezpečují ochranu jednotlivých klíčových prvků distribuční soustavy před ohrožením povodněmi |
| | při vzniku krizové situace | Zajišťují v maximální možné míře chod distribuční soustavy v ohroženém území |
| | při obnově území postiženého krizovou situací | Obnovují v co nejkratším časovém úseku dodávky zemního plynu v postiženém území |
| Česká pošta s. p. | při hrozbě vzniku krizové situace | Zabezpečují ochranu jednotlivých prvků důležitých pro zabezpečení klíčových služeb České pošty před ohrožením povodněmi |
| | při vzniku krizové situace | Zajišťují v maximální možné míře chod klíčových služeb České pošty v ohroženém území |
| | při obnově území postiženého krizovou situací | Obnovují v co nejkratším časovém úseku všech služeb České pošty v postiženém území |
| telekomunikační společnosti | při hrozbě vzniku krizové situace | Zabezpečují ochranu jednotlivých klíčových prvků telekomunikační sítě před ohrožením povodněmi |
| | při vzniku krizové situace | Zajišťují v maximální možné míře chod služeb elektronických komunikací pro potřeby orgánů krizového řízení Na žádost Ministerstva vnitra poskytují přednostní připojení k veřejné komunikační síti a přístup k veřejně dostupné telefonní službě účastníkům krizové komunikace Informují příslušné orgány krizového řízení přerušení o služeb elektronických komunikací |
| | při obnově území postiženého krizovou situací | Obnovují v co nejkratším časovém úseku činnost prvků kritické infrastruktury, pokud byly povodní poškozeny |
| ČHMÚ | při hrozbě vzniku krizové situace | Podílí se na nepřetržité činnosti předpovědní a hlásné povodňové služby |
| | při vzniku krizové situace | Podílí se na nepřetržité činnosti předpovědní a hlásné povodňové služby |
| psychosociální intervenční týmy | při vzniku krizové situace | Poskytují psychologickou a psychosociální pomoc |
| | při obnově území postiženého krizovou situací | Poskytují psychologickou a psychosociální pomoc |

| Subjekt | Období | Úkoly, činnosti, opatření |
|----------------------------------|---|---|
| hromadné informační prostředky | při hrozbě vzniku krizové situace | Předávají informace obyvatelstvu o situaci |
| | při vzniku krizové situace | Předávají informace obyvatelstvu o situaci |
| | při obnově území postiženého krizovou situací | Předávají informace obyvatelstvu o situaci |
| subjekty kritické infrastruktury | při hrozbě vzniku krizové situace | Zabezpečují ochranu prvků kritické infrastruktury před ohrožením povodněmi |
| | při vzniku krizové situace | Zajišťují v maximální možné míře chod prvků kritické infrastruktury Informují příslušné orgány krizového řízení o poškození a přerušení činnosti prvků kritické infrastruktury |
| | při obnově území postiženého krizovou situací | Obnovují v co nejkratším časovém úseku činnost prvků kritické infrastruktury, pokud byly povodní poškozeny |

17 Síly a prostředky

Využijí se síly a prostředky dle ustanovení § 21 zákona č. 239/2000 Sb., o integrovaném záchranném systému (plánovaná pomoc na vyžádání). Tyto prostředky jsou evidovány v Poplachovém plánu IZS Pardubického kraje, který je součástí Havarijního plánu Pardubického kraje.

Pro řešení krizové situace budou dále využity prostředky resp. odřady evidované v Ústředním poplachovém plánu IZS. Způsob povolání a nasazení daných odřadů je řešen cestou KOPIS. Pro řešení krizové situace se mohou využít tyto odřady:

- Odřady pro nouzové ubytování
- Odřady pro evakuaci a humanitární pomoc
- Odřady pro pomoc technikou
- Odřady pro zabezpečování sjízdnosti
- Odřady pro terénní a zemní práce
- Veterinární odřady
- Letecké síly a prostředky pro záchranné práce
- Odřady pro záchranné práce na vodě a pod vodní hladinou
- Odřady k provádění trhacích prací
- Jiné síly a prostředky

Dále by byly využity k řešení této krizové situace tyto ostatní orgány s územní působností, právnické a podnikajících fyzické osoby:

- Povodí Labe, s. p.
 - Krajská hygienická stanice Pardubického kraje se sídlem v Pardubicích, územní pracoviště Ústí nad Orlicí
 - Krajská veterinární správa Státní veterinární správy pro Pardubický kraj, inspektorát Ústí nad Orlicí
 - Správa a údržba silnic Pardubického kraje, p. o. (cestmistrovství Ústí nad Orlicí, Běstovice, Lanškroun, Králíky, Žamberk)
 - Ředitelství silnic a dálnic ČR, p. o.
 - Správa železniční dopravní cesty, státní organizace
 - ČEZ Distribuce a.s.
 - VČP Net s. r. o.
 - Česká pošta s. p.
 - telekomunikační společnosti:
 - Telefónica Czech Republic, a.s.
 - T-Mobile a.s.
-

- Vodafone Czech Republic a. s.
- vodohospodářské společnosti:
 - Vodovody a kanalizace Jablonné nad Orlicí, a. s.
 - VENCL - SERVIS Vodovody a kanalizace s.r.o.
- ostatní společnosti
 - AGRIS spol. s r. o, provozovna Žichlínek

Pro řešení krizové situace se dále využijí věcné prostředky uvedené v části B2 - Plán nezbytných dodávek. Způsob vyžadování a nasazení těchto prostředků je uveden v Metodice pro vyžadování věcných zdrojů za krizové situace, kterou vydala Správa státních hmotných rezerv a je účinná od 1. 1. 2012.

Lze přepokládat, že by se pro řešení této krizové situace využívaly zejména tyto věcné prostředky:

- základní potraviny
 - pitná voda
 - prostředky osobní hygieny
 - prostory pro ubytování
 - stravovací služby
 - hygienické a zdravotní služby
 - písek, lomový kámen
 - povodňové pytle a plničky
 - zemní a stavební stroje
 - nákladní automobily, přívěsy a návěsy
 - traktory
 - lodě a čluny
 - náhradní zdroje elektrické energie
 - čerpadla
 - vysoušeče zdi
 - dezinfekční stroje
 - stavební služby
 - služby statiků
 - svoz a ukládání nebezpečných odpadů
 - asanační služby a likvidace uhynulých zvířat
-

Příloha B5_2 - Rozpracování typového plánu MU 3: Jiné živelní pohromy velkého rozsahu – vichřice

18 Charakteristika krizové situace

Jedná se o fyzikální vyrovnání tlaku v různých vrstvách atmosféry, kdy pohyb vrstev směřuje z oblasti vyššího tlaku do oblasti nižšího tlaku, v důsledku čehož dochází ke vzniku větru různé intenzity (rychlosti). Dosáhne-li tento vítr rychlosti 18,3 m/s (78 km/hod), hovoříme o vichřici a pokud dosahuje rychlosti nad 29 m/s (104,4 km/hod), hovoříme o orkánu. Při rychlostech vyšších lze hovořit o cyklonech. Zvláštním projevem proudění větru je tornádo, kdy rychlost rotujícího větru může být až 100 m/s (360 km/h).

19 Plánované, úkoly, činnosti a opatření k řešení krizové situace

Jedná se o seznam předpokládaných úkolů, činností a opatření pro řešení této krizové situace. Jedná se formu tzv. „checklistu“, ve kterém je možno si provedenou činnost nebo opatření označit ve sloupci označeném symbolem „✓“ jako splněnou.

19.1 Při hrozbě vzniku krizové situace

| Úkoly, činnosti, opatření | Provádí | Spolupracuje | Poznámka | ✓ |
|---|-------------------------|--------------------------------------|---|---|
| Převzetí informace o vzniku mimořádné události spojené s vichřicí | KOPIS HZS Pk | | na základě přijetí výzvy na TCTV 112 | |
| Na základě situace vyhlášení zvláštního stupně poplachu | velitel zásahu | KOPIS HZS Pk | | |
| Sledování meteorologické situace a prognózy vývoje počasí | ČHMÚ | KOPIS HZS Pk | | |
| Předání informace o mimořádné události na obecní úřad ORP | KOPIS HZS Pk | | | |
| Předání informace o mimořádné události starostovi ORP | tajemník BR ORP | | viz. Část C4_1 - Statut BR ORP | |
| Informování obyvatelstva v ohroženém území | OU ORP, obecní úřady | hromadné informační prostředky | Využití hromadných informačních prostředků, využití místních informačních systémů v zasažených a ohrožených obcích. | |
| Vyrozumění odpovědných orgánů státní správy, samosprávy, fyzických a právnických osob v ohroženém území | KOPIS HZS Pk | OÚ ORP, obecní úřady | | |

| Úkoly, činnosti, opatření | Provádí | Spolupracuje | Poznámka | ✓ |
|--|-----------------|-----------------|---|---|
| Zabezpečení vyznění členů BR ORP o svolaném mimořádném jednání BR ORP | tajemník BR ORP | | viz. Část C4_1 - Statut BR ORP | |
| Jednání BR ORP - předání informace o mimořádné události a zhodnocení potřeby vyhlášení krizového stavu | Členové BR ORP | | viz. Část C4_1 - Statut BR ORP | |
| Předložení žádosti o vyhlášení krizového stavu na KrÚ | Starosta ORP | tajemník BR ORP | Bude provedeno dle rozhodnutí starosty ORP viz. Část C5 - Vzor žádosti o vyhlášení stavu nebezpečí | |

19.2 Při vzniku krizové situace

| Úkoly, činnosti, opatření | Provádí | Spolupracuje | Poznámka | ✓ |
|--|--|--------------|--|---|
| Vyhlášení krizového stavu - STAV NEBEZPEČÍ | Hejtman Pk | | viz. Část C5 - Vzor rozhodnutí o vyhlášení stavu nebezpečí | |
| Vyhlášení krizového stavu - NOUZOVÝ STAV | Vláda ČR | | | |
| Zajištění provedení nařízených krizových opatření | odbor obrany a krizového řízení ORP ZA | obecní úřad | viz. Část B1 - Přehled krizových opatření a způsob zajištění jejich provedení | |
| Rozpracování vydaných krizových opatření při vyhlášení krizového stavu | odbor obrany a krizového řízení ORP ZA | obecní úřad | | |
| Pokyn ke svolání KŠ ORP | Starosta ORP | | Viz. část C4_1 - Statut KŠ ORP | |
| Vyrozumění členů KŠ ORP | OU ORP | KOPIS HZS Pk | Viz. část C4_1 - Statut KŠ ORP | |
| Zasedání KŠ ORP | Členové KŠ ORP | | Viz. část C4_1 - Jednací řád KŠ ORP | |
| Zaslání prvotního hlášení. Další hlášení dle Statutu KŠ ORP | odbor obrany a krizového řízení ORP ZA | | viz. Část C4_1 - Statut KŠ ORP zasílání hlášení se provádí na formuláři standardizovaného hlášení, který přílohou č. 3 Statutu KŠ ORP | |
| Informace obyvatelstvu o vyhlášeném krizovém stavu a nařízených opatřeních a důsledcích z nich vyplývajících | OU ORP | obecní úřady | Zveřejnění na místech obvyklých, využití hromadných informačních prostředků, využití místních informačních systémů v zasažených obcích. | |

| Úkoly, činnosti, opatření | Provádí | Spolupracuje | Poznámka | ✓ |
|--|--|-----------------------------------|--|---|
| Varování obyvatelstva v ohrožených lokalitách. | KOPIS HZS Pk | OU ORP, obecní úřady | Řešeno v Havarijním plánu Pk - Část C-3 Plán varování obyvatelstva | |
| Povolávání sil a prostředků dle Ústředního poplachového plánu | KOPIS | | | |
| Povolávání sil a prostředků dle Poplachového plánu IZS | KOPIS | | | |
| Vyžadování věcných zdrojů dle Plánu nezbytných dodávek | ORP | HZS Pk, obecní úřady | | |
| Průběžné provádění zabezpečovacích a likvidačních prací | složky IZS, vlastníci ohrožených staveb | OU ORP, obecní úřady | | |
| Ochrana kulturních památek | Vlastníci kulturních památek | Složky IZS | Řešeno v Havarijním plánu Pk - Část C-11 Plán ochrany kulturních památek | |
| Zabezpečení dopravní obslužnosti k řešení krizové situace | SÚS Pk, ŘSD ČR, SŽDC | PČR, OU ORP, obecní policie | Uzavírání postižených úseků, stanovování objízdných tras | |
| Zajištění veřejného pořádku v ohrožených územích, zajištění dopravy. | PČR, obecní policie | | Řešeno v Havarijním plánu Pk - Část C-10 Plán veřejného pořádku a bezpečnosti | |
| Provádění evakuace obyvatelstva | OU ORP, obecní úřady | složky IZS | | |
| Nouzové ubytování, nouzové zásobování pitnou vodou, potravinami a dalšími prostředky | OU ORP, obecní úřady, JPO v předurčené k ochraně obyvatelstva | Složky IZS | Řešeno v Havarijním plánu Pk - Část C-7 Plán nouzového přežití | |

| Úkoly, činnosti, opatření | Provádí | Spolupracuje | Poznámka | ✓ |
|---|----------------------|---|---|---|
| Koordinace přijímání a rozdělování humanitární pomoci, zabezpečení adresnosti poskytované humanitární pomoci, organizace nabídnuté pomoci a zapojení obyvatelstva z nepostíženého území | ORP | HZS Pk obecní úřady | | |
| Poskytování psychologické pomoci | HZS Pk, PČR | psychosociální intervenční týmy | | |
| Průběžné informování obyvatelstva | OU ORP | obecní úřady, hromadné informační prostředky | zveřejnění na místech obvyklých, využit hromadných informačních prostředků, využití místních informačních systémů v zasažených obcích | |
| Odvolání krizového stavu | Vláda, Hejtman Pk | | Po pominutí všech důvodů vyhlášeného krizového stavu, a pokud neuplyne doba, na kterou byl vyhlášen | |

19.3 Při obnově území postiženého krizovou situací

| Úkoly, činnosti, opatření | Provádí | Spolupracuje | Poznámka | ✓ |
|---|--|------------------------------|---|---|
| Dokumentování údajů a skutečností za účelem zjištění a objasnění příčin vzniku mimořádné události | složky IZS | obecní úřady | | |
| Vyčíslování škod na majetku, životním prostředí, ztrát na lidských životech | Obec s rozšířenou působností, složky IZS, obecní úřady | Likvidátoři pojišťoven | | |
| Sběr informací od obcí a předávání na krajský úřad | obce s pověřeným obecním úřadem | obecní úřady, | dle ustanovení § 2 odst. 10 zákona 12/2002 Sb | |
| Zprostředkování odborné pomoci postiženému území (pojišťovny, odborné firmy, řemeslníci...) | Obec s rozšířenou působností | obecní úřady | | |
| Zpracování celkového Přehledu o předběžném odhadu nákladů na obnovu majetku ... dle zákona č. 12/2002 Sb. | Pardubický kraj, | obecní úřady | | |
| Zpracování závěrečné zprávy a předložení do BR ORP | OU ORP | Pardubický kraj, složky IZS, | | |

20 Úkoly, činnosti a opatření jednotlivých subjektů

| Subjekt | Období | Úkoly, činnosti, opatření |
|---|---|---|
| Obecní úřad ORP | při hrozbě vzniku krizové situace | Podílí se na informování obyvatelstva, vyrozumění odpovědných orgánů státní správy, samosprávy, fyzických a právnických osob v ohroženém území |
| | při vzniku krizové situace | Podílí se na zajištění nouzového ubytování, nouzového zásobování pitnou vodou, potravinami a dalšími prostředky, zabezpečení obnovy vodních zdrojů Vyžaduje věcné zdroje dle Plánu nezbytných dodávek Informuje obyvatelstvo o vyhlášeném krizovém stavu a nařízených opatřeních a důsledcích z nich vyplývajících ve svém správním obvodu Koordinační, ve spolupráci s HZS kraje a Krajským úřadem, přijímání a rozdělování humanitární pomoci, zabezpečení adresnosti poskytované humanitární pomoci, organizace nabídnuté pomoci a zapojení obyvatelstva z nepostiženého území Průběžně informuje obyvatelstvo o situaci |
| | při obnově území postiženého krizovou situací | Může zprostředkovat odbornou pomoc obyvatelstvu v postiženém území (pojišťovny, odborné firmy, řemeslníci...) |
| Obecní úřady s pověřeným obecním úřadem | při obnově území postiženého krizovou situací | Dokumentování údajů a skutečností za účelem zjištění a objasnění příčin vzniku mimořádné události Vyčíslování škod na majetku, životním prostředí, ztrát na lidských životech Sběr informací od obcí a předávání na krajský úřad |
| Obecní úřad | při hrozbě vzniku krizové situace | Podílí se na informování obyvatelstva, vyrozumění odpovědných orgánů státní správy, samosprávy, fyzických a právnických osob v ohroženém území |
| | při vzniku krizové situace | Zajišťuje nouzové ubytování, nouzové zásobování pitnou vodou, potravinami a dalšími prostředky, zabezpečení obnovy vodních zdrojů Informuje obyvatelstvo o vyhlášeném krizovém stavu a nařízených opatřeních a důsledcích z nich vyplývajících ve svém správním obvodu Provádí varování obyvatelstva v ohrožených lokalitách Provádí evakuaci obyvatelstva Zasílá požadavky na věcné zdroje na ORP Průběžně informuje obyvatelstvo o situaci |
| | při obnově území postiženého krizovou situací | Dokumentování údajů a skutečností za účelem zjištění a objasnění příčin vzniku mimořádné události Vyčíslování škod na majetku, životním prostředí, ztrát na lidských životech |

| Subjekt | Období | Úkoly, činnosti, opatření |
|---------------------------------|---|---|
| | | Může zprostředkovat odbornou pomoc obyvatelstvu v postiženém území (pojišťovny, odborné firmy, řemeslníci...) |
| ČHMÚ | při hrozbě vzniku krizové situace | Sledování meteorologické situace a prognózy vývoje a předávání informací na KOPIS HZS Pk |
| | při vzniku krizové situace | Sledování meteorologické situace a prognózy vývoje a předávání informací na KOPIS HZS Pk |
| psychosociální intervenční týmy | při hrozbě vzniku krizové situace | Poskytují psychologickou a psychosociální pomoc |
| | při vzniku krizové situace | Poskytují psychologickou a psychosociální pomoc |
| | při obnově území postiženého krizovou situací | Poskytují psychologickou a psychosociální pomoc |
| hromadné informační prostředky | při vzniku krizové situace | Předávají informace obyvatelstvu o situaci |
| | při obnově území postiženého krizovou situací | Předávají informace obyvatelstvu o situaci |
| | při hrozbě vzniku krizové situace | Předávají informace obyvatelstvu o situaci |
| SÚS Pk | při hrozbě vzniku krizové situace | Příprava SaP k nasazení |
| | při vzniku krizové situace | Zabezpečení dopravní obslužnosti k řešení krizové situace, uzavírání zasažených úseků, označování objízdných tras |
| | při obnově území postiženého krizovou situací | Zabezpečení obnovy poškozených úseků silnic |
| ŘSD ČR | při hrozbě vzniku krizové situace | Provádí uzavírání neprůjezdných úseků, označování objízdných tras |
| | při vzniku krizové situace | Zabezpečuje dopravní obslužnost k řešení krizové situace |

| Subjekt | Období | Úkoly, činnosti, opatření |
|------------------------------|---|--|
| | při obnově území postiženého krizovou situací | Zabezpečuje obnovu poškozených úseků silnic |
| SŽDC s. o. | při hrozbě vzniku krizové situace | Provádí uzavírání neprůjezdných úseků, ve spolupráci s dopravci zajišťuje náhradní dopravu |
| | při vzniku krizové situace | Zabezpečuje dopravní obslužnost k řešení krizové situace |
| | při obnově území postiženého krizovou situací | Zabezpečuje obnovu poškozených úseků železnice |
| Vlastníci kulturních památek | při hrozbě vzniku krizové situace | Zabezpečují ochranu kulturních památek |
| | při vzniku krizové situace | Zabezpečují ochranu kulturních památek |
| | při obnově území postiženého krizovou situací | Provádí obnovu poškozených kulturních památek |
| ČEZ Distribuce a.s. | při hrozbě vzniku krizové situace | Zabezpečují ochranu jednotlivých klíčových prvků distribuční soustavy |
| | při vzniku krizové situace | Zajišťují v maximální možné míře chod distribuční soustavy v ohroženém území |
| | při obnově území postiženého krizovou situací | Obnovují v co nejkratším časovém úseku dodávky elektrické energie v postiženém území |
| VČP Net s. r.o. | při hrozbě vzniku krizové situace | Zabezpečují ochranu jednotlivých klíčových prvků distribuční soustavy |
| | při vzniku krizové situace | Zajišťují v maximální možné míře chod distribuční soustavy v ohroženém území |
| | při obnově území postiženého krizovou situací | Obnovují v co nejkratším časovém úseku dodávky zemního plynu v postiženém území |
| Česká pošta s. p. | při hrozbě vzniku krizové situace | Zabezpečují ochranu jednotlivých prvků důležitých pro zabezpečení klíčových služeb České pošty |

| Subjekt | Období | Úkoly, činnosti, opatření |
|----------------------------------|---|---|
| | při vzniku krizové situace | Zajišťují v maximální možné míře chod klíčových služeb České pošty v ohroženém území |
| | při obnově území postiženého krizovou situací | Obnovují v co nejkratším časovém úseku všech služeb České pošty v postiženém území |
| telekomunikační společnosti | při hrozbě vzniku krizové situace | Zabezpečují ochranu jednotlivých klíčových prvků telekomunikační sítě |
| | při vzniku krizové situace | Zajišťují v maximální možné míře chod služeb elektronických komunikací pro potřeby orgánů krizového řízení Na žádost Ministerstva vnitra poskytují přednostní připojení k veřejné komunikační síti a přístup k veřejně dostupné telefonní službě účastníkům krizové komunikace Informují příslušné orgány krizového řízení o přerušení služeb elektronických komunikací |
| | při obnově území postiženého krizovou situací | Obnovují v co nejkratším časovém úseku činnost prvků kritické infrastruktury, pokud byly vichřicí poškozeny |
| subjekty kritické infrastruktury | při hrozbě vzniku krizové situace | Zabezpečují ochranu prvků kritické infrastruktury |
| | při vzniku krizové situace | Zajišťují v maximální možné míře chod prvků kritické infrastruktury Informují příslušné orgány krizového řízení o poškození a přerušení činnosti prvků kritické infrastruktury |
| | při obnově území postiženého krizovou situací | Obnovují v co nejkratším časovém úseku činnost prvků kritické infrastruktury, pokud byly vichřicí poškozeny |

21 Síly a prostředky

Využijí se síly a prostředky dle ustanovení § 21 zákona č. 239/2000 Sb., o integrovaném záchranném systému a změně některých zákonů (plánovaná pomoc na vyžádání). Tyto prostředky jsou evidovány v Poplachovém plánu IZS Pardubického kraje, který je součástí Havarijního plánu Pardubického kraje.

Pro řešení krizové situace budou dále využity prostředky resp. odřady evidované v Ústředním poplachovém plánu IZS. Způsob povolání a nasazení daných odřadů je uveden v textové části tohoto plánu. Pro řešení krizové situace se mohou využít tyto odřady:

- Odřady pro nouzové ubytování
- Odřady pro evakuaci a humanitární pomoc
- Odřady pro pomoc technikou
- Odřady pro zabezpečování sjízdnosti
- Odřady pro terénní a zemní práce
- Odřady k provádění trhacích prací
- Jiné síly a prostředky

Dále by byly využity k řešení této krizové situace tyto ostatní orgány s územní působností, právnické a podnikající fyzické osoby:

- Správa a údržba silnic Pardubického kraje, p. o.
- Ředitelství silnic a dálnic ČR, p. o.
- Správa železniční dopravní cesty, státní organizace
- ČEZ Distribuce a.s.
- VČP Net s. r. o.
- Česká pošta s. p
- telekomunikační společnosti:
 - Telefónica Czech Republic, a.s.
 - T-Mobile a.s.
 - Vodafone Czech Republic a. s.

Pro řešení krizové situace se dále využijí věcné prostředky uvedené v části B2 - Plán nezbytných dodávek. Způsob vyžadování a nasazení těchto prostředků je uveden v Metodice pro vyžadování věcných zdrojů za krizové situace, kterou vydala Správa státních hmotných rezerv a je účinná od 1. 1. 2012.

Lze přepokládat, že by se pro řešení této krizové situace využívaly zejména tyto věcné prostředky:

- gumové krytiny, ochranné plachty
 - stavební dřevo
 - klempířské a pokrývačské práce
 - opravy střešních konstrukcí
 - autojeřáby
 - sklenářské práce
 - prostory pro ubytování
 - zdroje elektrické energie
 - služby těžby dřeva
-

Příloha B5_3 - Rozpracování typového plánu MU4: Epidemie – hromadné nákazy osob

22 Charakteristika krizové situace

Epidemií se rozumí takový výskyt infekčního onemocnění, kdy se v místní a časové souvislosti (tj. ve stejné lokalitě a v přibližně stejném čase) zvýší nemocnost tímto onemocněním nad hranici obvyklou v dané lokalitě a v daném období. V České republice je stejně jako kdekoliv v evropské lokalitě možný výskyt epidemií infekcí, které se v Evropě vyskytují v populaci, která není proti takovéto infekci odolná (např. není proti ní proočkována) nebo v případě infekcí, jejichž výskyt je pro ČR neobvyklý, pokud by došlo k importu a úmyslnému nebo i neúmyslnému šíření

23 Plánované, úkoly, činnosti a opatření k řešení krizové situace

Jedná se o seznam předpokládaných úkolů, činností a opatření pro řešení této krizové situace. Jedná se formu tzv. „checklistu“, ve kterém je možno si provedenou činnost nebo opatření označit ve sloupci označeném symbolem „✓“ jako splněnou.

23.1 Při hrozbě vzniku krizové situace

| Úkoly, činnosti, opatření | Provádí | Spolupracuje | Poznámka | ✓ |
|---|--------------------------|---|-----------------------------------|---|
| Monitorování a analýza výskytu infekcí v rámci ORP | KHS Pk | Pardubický kraj, Krajská epidemiologická komise | | |
| Sledování a vyhodnocování výsledků mezinárodních hlášení | KHS Pk | Krajská epidemiologická komise | | |
| Organizace zdravotní výchovy, informování veřejnosti o prevenci před nákazou a o způsobech chování při epidemii | KHS Pk | Krajská epidemiologická komise, hromadné informační prostředky | | |
| Provádění léčby osob postižených epidemií | Zdravotnická zařízení | | | |
| Předání informace o mimořádné události starostovi ORP | tajemník BR ORP | | viz. Část C4_1 - Statut BR ORP ZA | |
| Informování obyvatelstva | KHS Pk | hromadné informační prostředky | | |

| Úkoly, činnosti, opatření | Provádí | Spolupracuje | Poznámka | ✓ |
|--|-----------------|-----------------|--|---|
| Vyrozumění odpovědných orgánů státní správy, samosprávy, fyzických a právnických osob v ohroženém území | KOPIS | KHS Pk | | |
| Svolání mimořádného jednání BR ORP | Starosta ORP | | viz. Část C4_1 - Statut BR ORP | |
| Zabezpečení vyrozumění členů BR ORP o svolaném mimořádném jednání BR ORP | tajemník BR ORP | | viz. Část C4_1 - Statut BR ORP | |
| Jednání BR ORP – předání informace o mimořádné události a zhodnocení potřeby zaslání žádosti o vyhlášení krizového stavu | Členové BR ORP | | viz. Část C4_1 - Jednací řád BR ORP | |
| Předložení žádosti o vyhlášení krizového stavu na KrÚ | Starosta ORP | tajemník BR ORP | Bude provedeno dle rozhodnutí starosty ORP viz. Část C5 - Vzor žádosti o vyhlášení stavu nebezpečí | |

Při vzniku krizové situace

| Úkoly, činnosti, opatření | Provádí | Spolupracuje | Poznámka | ✓ |
|--|---|---------------------------------|--|---|
| Vyhlášení krizového stavu - STAV NEBEZPEČÍ | Hejtman Pk | | viz. Část C5 - Vzor rozhodnutí o vyhlášení stavu nebezpečí | |
| Vyhlášení krizového stavu - NOUZOVÝ STAV | Vláda ČR | | | |
| Zajištění provedení krizových opatření nařízených hejtmánem | odbor obrany a krizového řízení ORP ZA | obecní úřady | viz. Část B1 - Přehled krizových opatření a způsob zajištění jejich provedení | |
| Rozpracování krizových opatření vydaných vládou při vyhlášení nouzového stavu | odbor obrany a krizového řízení ORP ZA | obecní úřady | | |
| Pokyn ke svolání KŠ ORP | Starosta ORP | | viz. Část C4_1 - Statut a jednací řád KŠ ORP | |
| Zabezpečení vyzkoušení členů KŠ ORP | OU ORP | Městské policie KOPIS HZS Pk | viz. Část C4_1 - Statut a jednací řád KŠ ORP | |
| Zasedání KŠ ORP | Členové KŠ ORP | | viz. Část C4_1 - Statut a jednací řád KŠ ORP | |
| Zaslání prvotního hlášení. Další hlášení dle Statutu KŠ ORP | odbor obrany a krizového řízení ORP ZA | | viz. Část C4_1 - Statut a jednací řád KŠ ORP –zasílání hlášení se provádí na formuláři standardizovaného hlášení, který přílohou C4_2_1 KP ORP | |
| Informace obyvatelstva o vyhlášeném krizovém stavu a nařízených opatřeních a důsledcích z nich vyplývajících | OU ORP | obecní úřady | Zveřejnění na místech obvyklých, využití hromadných informačních prostředků, využití místních informačních systémů v zasažených obcích. | |
| Zabezpečení veřejného pořádku | PČR, obecní policie | obecní úřady | Řešeno ve Výpisu z Havarijního plánu PK pro ORP - Část C-10 Plán veřejného pořádku a bezpečnosti | |

| Úkoly, činnosti, opatření | Provádí | Spolupracuje | Poznámka | ✓ |
|---|-----------------------|---|---|---|
| Provádění léčby osob postižených epidemií | zdravotnická zařízení | | | |
| Nařízení regulačních opatření k zabezpečení života a služeb na zasaženém území dle zákona o HOPKS (pokud je to nutné) | Starosta ORP | | viz. Část B3 - Způsob plnění regulačních opatření | |
| Koordinace přijímání a rozdělování humanitární pomoci, zabezpečení adresnosti poskytované humanitární pomoci, organizace nabídnuté pomoci a zapojení obyvatelstva z nepostíženého území | ORP, | HZS Pk obecní úřady | | |
| Poskytování psychologické pomoci | HZS Pk, PČR | psychosociální intervenční týmy | | |
| Průběžné informování obyvatelstva | OU ORP | obecní úřady, hromadné informační prostředky | zveřejnění na místech obvyklých, využit hromadných informačních prostředků, využití místních informačních systémů v zasažených obcích | |
| Povolávání sil a prostředků dle Ústředního poplachového plánu | KOPIS | | | |
| Povolávání sil a prostředků dle Poplachového plánu IZS | KOPIS | | | |
| Vyžadování věcných zdrojů dle Plánu nezbytných dodávek | OU ORP | HZS Pk | | |
| Odvolání krizového stavu | Vláda, Hejtman Pk | | po pominutí všech důvodů vyhlášeného krizového stavu, a pokud neuplyne doba, na kterou byl vyhlášen | |

23.2 Při obnově území postiženého krizovou situací

| Úkoly, činnosti, opatření | Provádí | Spolupracuje | Poznámka | ✓ |
|---|--|----------------------------------|---|---|
| Dokumentování údajů a skutečností za účelem zjištění a objasnění příčin vzniku epidemie | KHS Pk | obecní úřady | | |
| Vyčíslování škod na majetku, životním prostředí, ztrát na lidských životech | Pardubický kraj, KHS Pk | složky IZS, obecní úřady | | |
| Sběr informací od obcí a předávání na krajský úřad | obce s pověřeným obecním úřadem | obecní úřady, Pardubický kraj | dle ustanovení § 2 odst. 10 zákona č. 12/2002 Sb. | |
| Zpracování celkového Přehledu o předběžném odhadu nákladů na obnovu majetku ... dle zákona č. 12/2000 Sb. | Pardubický kraj | KHS Pk, obecní úřady | | |
| Zpracování závěrečné zprávy a předložení do BR ORP | KHS Pk | Pardubický kraj, složky IZS | | |

24 Úkoly, činnosti a opatření jednotlivých subjektů

| Subjekt | Období | Úkoly, činnosti, opatření |
|---|---|--|
| Obecní úřad ORP | při hrozbě vzniku krizové situace | Podílí se na informování obyvatelstva, vyrozumění odpovědných orgánů státní správy, samosprávy, fyzických a právnických osob v ohroženém území |
| | při vzniku krizové situace | Podílí se na zajištění nouzového ubytování, nouzového zásobování pitnou vodou, potravinami a dalšími prostředky, zabezpečení obnovy vodních zdrojů Vyžaduje věcné zdroje dle Plánu nezbytných dodávek Informuje obyvatelstvo o vyhlášeném krizovém stavu a nařízených opatřeních a důsledcích z nich vyplývajících ve svém správním obvodu Kordinuje provádění záchranných prací v zaplaveném území – starosta ORP Kordinuje, ve spolupráci s HZS kraje a Krajským úřadem, přijímání a rozdělování humanitární pomoci, zabezpečení adresnosti poskytované humanitární pomoci, organizace nabídnuté pomoci a zapojení obyvatelstva z nepostiženého území Průběžně informuje obyvatelstvo o situaci |
| Obecní úřady s pověřeným obecním úřadem | při obnově území postiženého krizovou situací | Dokumentuje údaje a skutečnosti za účelem zjištění a objasnění příčin vzniku mimořádné události Vyčísluje škody na majetku, životním prostředí, ztrátách na lidských životech Provádí sběr informací od obcí a předávání na krajský úřad |
| Obecní úřad | při hrozbě vzniku krizové situace | Podílí se na informování obyvatelstva, vyrozumění odpovědných orgánů státní správy, samosprávy, fyzických a právnických osob v ohroženém území |
| | při vzniku krizové situace | Zajišťuje nouzové ubytování, nouzové zásobování pitnou vodou, potravinami a dalšími prostředky Informuje obyvatelstvo o vyhlášeném krizovém stavu a nařízených opatřeních a důsledcích z nich vyplývajících ve svém správním obvodu Provádí varování obyvatelstva v ohrožených lokalitách Průběžně informuje obyvatelstvo o situaci |
| | při obnově území postiženého krizovou situací | Dokumentuje údaje a skutečnosti za účelem zjištění a objasnění příčin vzniku mimořádné události Vyčísluje škody na majetku, životním prostředí, ztrátách na lidských životech |
| KHS Pk | při hrozbě vzniku krizové situace | Zajišťuje svolání krajské epidemiologické komise Pk Provádí monitorování a analýzu výskytu infekcí v rámci kraje Provádí sledování a vyhodnocování výsledků mezinárodních hlášení Organizuje zdravotní výchovu, informování veřejnosti o prevenci před nákazou a o způsobech chování při epidemii |

| Subjekt | Období | Úkoly, činnosti, opatření |
|-------------------------------|---|---|
| | | Provádí informování obyvatelstva, vyrozumění odpovědných orgánů státní správy, samosprávy, fyzických a právnických osob v ohroženém území |
| | při vzniku krizové situace | Provádí nadále úkoly činnosti a opatření jako při hrozbě vzniku krizové situace Objasňuje cestu přenosu epidemie Stanovuje další opatření k omezení šíření nákazy Spolupracuje s Pardubickým krajem na zajištění léčivých přípravků postupem podle § 8 odst. 6 zákona č. 378/2007 Sb., o léčivech a o změnách některých souvisejících zákonů nebo podle §11 zákona č. 240/2000 Sb., o krizovém řízení, v případě nákupu imunobiologických přípravků dle rozhodnutí Ministerstva zdravotnictví ČR |
| | při obnově území postiženého krizovou situací | Provádí dokumentování údajů a skutečností za účelem zjištění a objasnění příčin vzniku epidemie Provádí vyčíslování škod na majetku, životním prostředí, ztrát na lidských životech Zpracovává závěrečnou zprávu a předkládá ji do BR Pk |
| Ohrožené obyvatelstvo | při hrozbě vzniku krizové situace | Dodržuje preventivní doporučení a opatření k omezení šíření nákazy |
| | při vzniku krizové situace | Dodržuje preventivní doporučení a opatření k omezení šíření nákazy, plní nařízená krizová opatření |
| | při obnově území postiženého krizovou situací | Dodržuje preventivní doporučení a opatření k zamezení opětovného vzniku nákazy |
| Zdravotnická zařízení | při hrozbě vzniku krizové situace | Zajišťují si dostupnost léků, očkovacích látek a prostředků profylaxe Léčí osoby postižené epidemií |
| | při vzniku krizové situace | Léčí osoby postižené epidemií Mohou využít věcných zdrojů pořízených z prostředků MZ pro řešení mimořádných událostí a pohotovostních zásob (ochranné prostředky, léčiva). |
| | při obnově území postiženého krizovou situací | Doléčují osoby postižených epidemií |
| Dodavatelé nezbytných dodávek | při hrozbě vzniku krizové situace | Dodávají věcné zdroje dle Plánu nezbytných dodávek na základě požadavků orgánů krizového řízení |
| | při vzniku krizové situace | Dodávají věcné zdroje dle Plánu nezbytných dodávek na základě požadavků orgánů krizového řízení |

| Subjekt | Období | Úkoly, činnosti, opatření |
|---------------------------------|---|---|
| | při obnově území postiženého krizovou situací | Dodávají věcné zdroje dle Plánu nezbytných dodávek na základě požadavků orgánů krizového řízení |
| psychosociální intervenční týmy | při vzniku krizové situace | Poskytují psychologickou a psychosociální pomoc |
| | při obnově území postiženého krizovou situací | Poskytují psychologickou a psychosociální pomoc |
| hromadné informační prostředky | při hrozbě vzniku krizové situace | Předávají informace obyvatelstvu o situaci |
| | při vzniku krizové situace | Předávají informace obyvatelstvu o situaci |
| | při obnově území postiženého krizovou situací | Předávají informace obyvatelstvu o situaci |
| ČEZ Distribuce a.s. | při hrozbě vzniku krizové situace | Vybírají zaměstnance důležité pro chod jednotlivých klíčových prvků distribuční soustavy |
| | při vzniku krizové situace | Zajišťují v maximální možné míře chod distribuční soustavy v ohroženém území |
| VČP Net s. r.o. | při hrozbě vzniku krizové situace | Vybírají zaměstnance důležité pro chod jednotlivých klíčových prvků distribuční soustavy |
| | při vzniku krizové situace | Zajišťují v maximální možné míře chod distribuční soustavy v ohroženém území |
| Česká pošta s. p. | při hrozbě vzniku krizové situace | Vybírají zaměstnance důležité pro chod jednotlivých prvků důležitých pro zabezpečení klíčových služeb České pošty |
| | při vzniku krizové situace | Zajišťují v maximální možné míře chod klíčových služeb České pošty v ohroženém území |
| telekomunikační společnosti | při hrozbě vzniku krizové situace | Vybírají zaměstnance důležité pro chod jednotlivých klíčových prvků telekomunikační sítě |
| | při vzniku krizové situace | Zajišťují v maximální možné míře chod služeb elektronických komunikací pro potřeby orgánů krizového řízení Na žádost Ministerstva vnitra poskytují přednostní připojení k veřejné komunikační síti a přístup k veřejně dostupné telefonní službě účastníkům krizové komunikace |

| Subjekt | Období | Úkoly, činnosti, opatření |
|----------------------------------|-----------------------------------|---|
| | | Informují příslušné orgány krizového řízení přerušení služeb elektronických komunikací |
| subjekty kritické infrastruktury | při hrozbě vzniku krizové situace | Vybírají zaměstnance důležité pro chod prvků kritické infrastruktury |
| | při vzniku krizové situace | Zajišťují v maximální možné míře chod prvků kritické infrastruktury Informují příslušné orgány krizového řízení o přerušení činnosti prvků kritické infrastruktury |

25 Síly a prostředky

Využijí se síly a prostředky dle ustanovení § 21 zákona č. 239/2000 Sb., o integrovaném záchranném systému a změně některých zákonů (plánovaná pomoc na vyžádání). Tyto prostředky jsou evidovány v Poplachovém plánu IZS Pardubického kraje, který je součástí Havarijního plánu Pardubického kraje.

Pro řešení krizové situace budou dále využity prostředky resp. odřady evidované v Ústředním poplachovém plánu IZS. Způsob povolání a nasazení daných odřadů je uveden v textové části tohoto plánu. Pro řešení krizové situace se mohou využít tyto odřady:

- Odřady pro nouzové ubytování
- Odřady pro evakuaci a humanitární pomoc
- Odřady pro dekontaminaci osob
- Odřady pro dekontaminaci techniky
- Zdravotnické odřady
- Letecké síly a prostředky pro záchranné práce

Dále by byly využity k řešení této krizové situace tyto ostatní orgány s územní působností, právnické a podnikající fyzické osoby:

- Krajská hygienická stanice Pardubického kraje se sídlem v Pardubicích
- Správa železniční dopravní cesty, státní organizace
- ČEZ Distribuce a.s.
- VČP Net s. r. o.
- Česká pošta s. p
- telekomunikační společnosti:
 - Telefónica Czech Republic, a.s.
 - T-Mobile a.s.
 - Vodafone Czech Republic a. s.
- vybraná zdravotnická zařízení
 - Pardubická krajská nemocnice, a.s.
 - Orlickoústecká nemocnice, a.s.

Pro řešení krizové situace se dále využijí věcné prostředky uvedené v části B2 - Plán nezbytných dodávek. Způsob vyžadování a nasazení těchto prostředků je uveden v Metodice pro vyžadování věcných zdrojů za krizové situace, kterou vydala Správa státních hmotných rezerv a je účinná od 1. 1. 2012.

Lze přepokládat, že by se pro řešení této krizové situace využívaly zejména tyto věcné prostředky:

- hygienické a zdravotní služby
 - služby dezinfekční a deratizační
 - pohřebnictví a kremační služby
 - služby psychosociální pomoci
-

Příloha B5_4 - Rozpracování typového plánu MU6: Epizootie – hromadné nákazy zvířat

26 Charakteristika krizové situace

Za mimořádnou událost se považuje takový stav výskytu některé z nálezů dle ustanovení § 10, odst. 2 zákona č. 166/1999 Sb., veterinární zákon, (slintavka a kulhavka, mor skotu, plicní nákaza skotu, katarální horečka ovcí, vesikulární choroba prasat, africký mor prasat, klasický mor prasat, nakažlivá obrna prasat, aviární influenza, newcastelská choroba, mor koní, vesikulární stomatitida, mor malých přežvýkavců, horečka Údolí Rift, modulární dermatitida skotu, neštovice ovcí a koz, infekční nekróza krvevorné tkáně a bovinní spongiformní encefalopatie - BSE), kdy nelze mimořádná veterinární opatření realizovat silami a prostředky Krajské veterinární správy Státní veterinární správy pro Pardubický kraj, orgánů složek IZS a chovatelů a je nutné k jejímu řešení přijmout opatření, jejichž realizace vyžaduje vyhlásit krizový stav. Toto se týká především onemocnění zvířat slintavkou a kulhavkou.

27 Plánované, úkoly, činnosti a opatření k řešení krizové situace

Jedná se o seznam předpokládaných úkolů, činností a opatření pro řešení této krizové situace. Jedná se formu tzv. „checklistu“, ve kterém je možno si provedenou činnost nebo opatření označit ve sloupci označeném symbolem „✓“ jako splněnou.

27.1 Při hrozbě vzniku krizové situace

| Úkoly, činnosti, opatření | Provádí | Spolupracuje | Poznámka | ✓ |
|---|----------------------|---|---|---|
| Monitoring nálezové situace v území ORP | KVS PK | Chovatelé | | |
| Vyslovení podezření na možnost výskytu nebezpečné nákazy | KVS PK | | | |
| Potvrzení nebezpečné nákazy Informace o vzniklé situaci SVS ČR (Krizové centrum SVS ČR) | KVS PK | Referenční laboratoř SVS ČR | | |
| Zjištění informací o rozsahu nákazy, ohrožení osob a majetku | tajemník BR ORP | KVS PK | | |
| Předání informace o mimořádné události starostovi ORP | tajemník BR ORP | | viz. Část C4_1 - Statut BR ORP | |
| Informování obyvatelstva, vyrozumění odpovědných orgánů státní správy, samosprávy, fyzických a právnických osob v ohroženém území | KVS PK | OÚ ORP, obecní úřad, hromadné informační prostředky KOPIS HZS ORP | | |
| Zavedení stanovených mimořádných veterinárních opatření dle ustanovení § 55 zákona č. 166/1999 Sb. (veterinární zákon) | KVS PK | Složky IZS, chovatelé, Obecní úřady, odborné firmy | | |
| Likvidace nakažených a uhynulých zvířat | Asanační společnosti | chovatelé, Složky IZS | Likvidace v asanačním zařízení, příp. spálením. | |

| Úkoly, činnosti, opatření | Provádí | Spolupracuje | Poznámka | ✓ |
|--|-----------------|-----------------|--|---|
| Analýza situace se závěrem, že byly vyčerpány všechna možná opatření k šíření nebezpečné nákazy | KVS PK | | | |
| Svolání mimořádného jednání BR ORP | Starosta ORP | | viz. Část C4_1 - Statut BR ORP | |
| Zabezpečení vyznění členů BR ORP o svolaném mimořádném jednání BR ORP | tajemník BR ORP | | viz. Část C4_1 - Statut BR ORP | |
| Jednání BR ORP – předání informace o mimořádné události a zhodnocení potřeby zaslání žádosti o vyhlášení krizového stavu | Členové BR ORP | | viz. Část C4_1 - Jednací řád BR ORP | |
| Předložení žádosti o vyhlášení krizového stavu na KrÚ | Starosta ORP | tajemník BR ORP | Bude provedeno dle rozhodnutí starosta ORP viz. Část C5 - Vzor žádosti o vyhlášení stavu nebezpečí | |

27.2 Při vzniku krizové situace

| Úkoly, činnosti, opatření | Provádí | Spolupracuje | Poznámka | ✓ |
|---|--|------------------------------|---|---|
| Vyhlášení krizového stavu - STAV NEBEZPEČÍ | Hejtman Pk | | | |
| Vyhlášení krizového stavu - NOUZOVÝ STAV | Vláda ČR | | | |
| Zajištění provedení krizových opatření nařízených hejtmánem | odbor obrany a krizového řízení ORP ZA | obecní úřady | viz. Část B1 - Přehled krizových opatření a způsob zajištění jejich provedení | |
| Rozpracování krizových opatření vydaných vládou při vyhlášení nouzového stavu | odbor obrany a krizového řízení ORP ZA | obecní úřady | | |
| Pokyn ke svolání KŠ ORP | Starosta ORP | | viz. Část C4_1 - Statut a jednací řád KŠ ORP | |
| Zabezpečení vyznění členů KŠ ORP | OU ORP | Městské policie KOPIS HZS Pk | viz. Část C4_1 - Statut a jednací řád KŠ ORP | |
| Zasedání KŠ ORP | Členové KŠ ORP | | viz. Část C4_1 - Statut a jednací řád KŠ ORP | |
| Zaslání prvotního hlášení. Další hlášení dle Statutu KŠ ORP | odbor obrany a krizového řízení ORP ZA | | viz. Část C4_1 - Statut a jednací řád KŠ ORP - zasílání hlášení se provádí na formuláři standardizovaného hlášení, který přílohou C4_2_1 KP ORP | |
| Informace obyvatelstva o vyhlášeném krizovém stavu a nařízených opatřeních a důsledcích z nich vyplývajících | OÚ ORP | obecní úřady | Zveřejnění na místech obvyklých, využití hromadných informačních prostředků, využití místních informačních systémů v zasažených obcích. | |
| Varování obyvatelstva v ohrožených lokalitách. | KOPIS HZS, ORP | obecní úřady | Řešeno ve Výpisu z Havarijního plánu PK pro ORP - Část C-3 Plán varování obyvatelstva | |
| Zabezpečení základních funkcí státu v uzavřených obcích, včetně nezbytných služeb, zdravotnické péče, zajištění provozu škol. | obecní úřady | | | |

| Úkoly, činnosti, opatření | Provádí | Spolupracuje | Poznámka | ✓ |
|---|----------------------------|---|--|---|
| Příprava a aktivace systému nouzového zásobování. Zabezpečení nouzového přežití obyvatelstva v uzavřených obcích. | obecní úřady | | Řešeno ve Výpisu z Havarijního plánu PK pro ORP - Část C-7 Plán nouzového přežití | |
| Zabezpečení veřejného pořádku, ostraha perimetru uzavřené zóny | PČR, obecní policie | obecní úřady | Řešeno ve Výpisu z Havarijního plánu PK pro ORP - Část C-10 Plán veřejného pořádku a bezpečnosti | |
| Nářízení regulačních opatření k zabezpečení života a služeb na zasaženém území dle zákona o HOPKS (pokud je to nutné) | Starosta ORP | | viz. Část B3 - Způsob plnění regulačních opatření | |
| Průběžné informování obyvatelstva | OÚ ORP | obecní úřady, hromadné informační prostředky | zveřejnění na místech obvyklých, využití hromadných informačních prostředků, využití místních informačních systémů v zasažených obcích | |
| Povolávání sil a prostředků dle Ústředního poplachového plánu | KOPIS | | | |
| Povolávání sil a prostředků dle Poplachového plánu IZS | KOPIS | | | |
| Vyžadování věcných zdrojů dle Plánu nezbytných dodávek | OÚ ORP | HZS Pk | | |
| Zabezpečení dopravní obslužnosti k řešení krizové situace | SÚS Pk, ŘSD ČR, SŽDC | | | |
| Odvolání krizového stavu | Vláda, Hejtmán Pk | | po pominutí všech důvodů vyhlášeného krizového stavu | |

27.3 Při obnově území postiženého krizovou situací

| Úkoly, činnosti, opatření | Provádí | Spolupracuje | Poznámka | ✓ |
|---|--------------------------------------|---|----------|---|
| Zabezpečit veterinární opatření na postiženém území | KVS PK | | | |
| Dokumentování údajů a skutečností za účelem zjištění a objasnění příčin vzniku mimořádné události | KVS PK obecní úřady složky IZS | Chovatelé | | |
| Vyčíslování škod na majetku, životním prostředí, nákladů na provedená opatření spojená s likvidací ohniska nákazy | KVS PK, Chovatelé | Pardubický kraj, složky IZS, obecní úřady | | |
| Zpracování závěrečné zprávy a předložení do BR ORP | KVS PK | Chovatelé, složky IZS | | |

28 Úkoly, činnosti a opatření jednotlivých subjektů

| Subjekt | Období | Úkoly, činnosti, opatření |
|-----------------|---|---|
| Obecní úřad ORP | při hrozbě vzniku krizové situace | Podílí se na informování obyvatelstva, vyrozumění odpovědných orgánů státní správy, samosprávy, fyzických a právnických osob v ohroženém území |
| | při vzniku krizové situace | Vyžaduje věcné zdroje dle Plánu nezbytných dodávek Informuje obyvatelstvo o vyhlášeném krizovém stavu a nařízených opatřeních a důsledcích z nich vyplývajících ve svém správním obvodu Kordinuje provádění záchranných prací v území – starosta ORP Kordinuje, ve spolupráci s HZS kraje a Krajským úřadem, přijímání a rozdělování humanitární pomoci, zabezpečení adresnosti poskytované humanitární pomoci, organizace nabídnuté pomoci a zapojení obyvatelstva z nepostiženého území Průběžně informuje obyvatelstvo o situaci |
| Obecní úřad | při hrozbě vzniku krizové situace | Podílí se na informování obyvatelstva, vyrozumění odpovědných orgánů státní správy, samosprávy, fyzických a právnických osob v ohroženém území Podílí se na provádění mimořádných veterinárních opatření |
| | při vzniku krizové situace | Zajišťuje nouzové přežití obyvatelstva v uzavřených obcích Zabezpečuje základní funkce státu v uzavřených obcích, včetně nezbytných služeb, zdravotnické péče, zajištění provozu škol. Podílí se na provádění mimořádných veterinárních opatření Informuje obyvatelstvo o vyhlášeném krizovém stavu a nařízených opatřeních a důsledcích z nich vyplývajících ve svém správním obvodu Provádí varování obyvatelstva v ohrožených lokalitách Průběžně informuje obyvatelstvo o situaci |
| | při obnově území postiženého krizovou situací | Provádí dokumentování údajů a skutečností za účelem zjištění a objasnění příčin vzniku mimořádné události Podílí se na vyčíslování škod na majetku, životním prostředí, ztrát na lidských životech |
| KVS PK | při hrozbě vzniku krizové situace | Provádí monitoring nálezové situace v kraji Zabezpečuje svolání krajské nálezové komise Vyslovuje podezření na možnost výskytu nebezpečné nákazy Potvrzuje vznik nebezpečné nákazy Informuje o vzniklé situaci SVS ČR (Krizové centrum SVS ČR) Zjišťuje informace o rozsahu nákazy, ohrožení osob a majetku |

| Subjekt | Období | Úkoly, činnosti, opatření |
|---------------|---|--|
| | | Zajišťuje informování obyvatelstva, vyrozumění odpovědných orgánů státní správy, samosprávy, fyzických a právnických osob v ohroženém území Nařizuje zavedení stanovených mimořádných veterinárních opatření dle zákona č. 166/1999 Sb. (veterinární zákon) Průběžně analyzuje situaci |
| | při vzniku krizové situace | Provádí nadále úkoly činnosti a opatření jako při hrozbě vzniku krizové situace Kontroluje provádění stanovených mimořádných veterinárních opatření Koordinuje činnost při likvidaci ohnisek nákazy |
| | při obnově území postiženého krizovou situací | Provádí zpracování závěrečné zprávy a předložení do BR ORP PA Provádí společně s chovateli vyčíslování škod na majetku, životním prostředí a nákladů na provedená opatření spojená s likvidací ohniska nákazy Nadále zabezpečuje veterinární opatření na postiženém území Provádí dokumentování údajů a skutečností za účelem zjištění a objasnění příčin vzniku mimořádné události |
| Chovatelé | při hrozbě vzniku krizové situace | Předávají informace v rámci monitoringu nakažové situace v kraji Dodržují stanovená mimořádná veterinární opatření dle zákona č. 166/1999 Sb. (veterinární zákon) Podílí se na likvidaci nakažených a uhynulých zvířat |
| | při vzniku krizové situace | Dodržují stanovená mimořádná veterinární opatření dle zákona č. 166/1999 Sb. (veterinární zákon) Podílí se na likvidaci nakažených a uhynulých zvířat |
| | při obnově území postiženého krizovou situací | Dodržují stanovená mimořádná veterinární opatření dle zákona č. 166/1999 Sb. (veterinární zákon) Provádí společně s KVS PK vyčíslování škod na majetku, životním prostředí a nákladů na provedená opatření spojená s likvidací ohniska nákazy Provádí dokumentování údajů a skutečností za účelem zjištění a objasnění příčin vzniku mimořádné události |
| Odborné firmy | při hrozbě vzniku krizové situace | Dodávají věcné zdroje dle Plánu nezbytných dodávek na základě požadavků orgánů krizového řízení |
| | při vzniku krizové situace | Dodávají věcné zdroje dle Plánu nezbytných dodávek na základě požadavků orgánů krizového řízení |
| | při obnově území postiženého krizovou situací | Dodávají věcné zdroje dle Plánu nezbytných dodávek na základě požadavků orgánů krizového řízení |
| SÚS Pk | při hrozbě vzniku krizové situace | Provádí uzavírání příjezdových komunikací do ohnisek nákazy, označování objízdnych tras |

| Subjekt | Období | Úkoly, činnosti, opatření |
|----------------------------------|---|--|
| | při vzniku krizové situace | Zabezpečují dopravní obslužnost k řešení krizové situace |
| ŘSD ČR | při hrozbě vzniku krizové situace | Provádí uzavírání příjezdových komunikací do ohnisek nákazy, označování objízdných tras |
| | při vzniku krizové situace | Zabezpečují dopravní obslužnost k řešení krizové situace |
| SŽDC | při hrozbě vzniku krizové situace | Přeruší železniční dopravu v uzavřených oblastech, ve spolupráci s dopravci zajišťují náhradní dopravu |
| | při vzniku krizové situace | Ve spolupráci s dopravci zajišťují náhradní dopravu |
| hromadné informační prostředky | při hrozbě vzniku krizové situace | Předávají informace obyvatelstvu o situaci |
| | při vzniku krizové situace | Předávají informace obyvatelstvu o situaci |
| | při obnově území postiženého krizovou situací | Předávají informace obyvatelstvu o situaci |
| subjekty kritické infrastruktury | při hrozbě vzniku krizové situace | Stanovují režimová opatření pro zajištění chodu prvků kritické infrastruktury v uzavřených zónách |
| | při vzniku krizové situace | Na základě stanovených režimových opatření zajišťují v maximální možné míře chod prvků kritické infrastruktury v uzavřených zónách Informují příslušné orgány krizového řízení o přerušení činnosti prvků kritické infrastruktury |

29 Síly a prostředky

Využijí se síly a prostředky dle ustanovení § 21 zákona č. 239/2000 Sb., o integrovaném záchranném systému a změně některých zákonů (plánovaná pomoc na vyžádání). Tyto prostředky jsou evidovány v Poplachovém plánu IZS Pardubického kraje, který je součástí Havarijního plánu Pardubického kraje.

Pro řešení krizové situace budou dále využity prostředky resp. odřady evidované v Ústředním poplachovém plánu IZS. Způsob povolání a nasazení daných odřadů je uveden v textové části tohoto plánu. Pro řešení krizové situace se mohou využít tyto odřady:

- Odřady pro nouzové ubytování
- Odřady pro evakuaci a humanitární pomoc
- Odřady pro terénní a zemní práce
- Odřady pro dekontaminaci techniky
- Odřady pro dekontaminaci osob
- Veterinární odřady

Dále by byly využity k řešení této krizové situace tyto ostatní orgány s územní působností, právnické a podnikající fyzické osoby:

- Krajská hygienická stanice Pardubického kraje se sídlem v Pardubicích
- Krajská veterinární správa Státní veterinární správy pro Pardubický kraj
- Správa a údržba silnic Pardubického kraje, p. o.
- Ředitelství silnic a dálnic ČR, p. o.
- Správa železniční dopravní cesty, státní organizace
- asanační společnosti:
 - AGRIS spol. s r. o, provozovna Žichlínek

Pro řešení krizové situace se dále využijí věcné prostředky uvedené v části B2 - Plán nezbytných dodávek. Způsob vyžadování a nasazení těchto prostředků je uveden v Metodice pro vyžadování věcných zdrojů za krizové situace, kterou vydala Správa státních hmotných rezerv a je účinná od 1. 1. 2012.

Lze přepokládat, že by se pro řešení této krizové situace využívaly zejména tyto věcné prostředky:

- základní potraviny
 - pitná voda
 - dezinfekční a deratizační služby
 - dezinfekční prostředky
 - nákladní automobily, přívěsy a návěsy
 - zemní stroje a autojeřáby
 - použité pneumatiky, kulatina a palivové dříví
 - svoz a likvidace nebezpečných odpadů
 - psychosociální pomoc
 - gumové krytina a ochranné plachty
 - asanační služby a likvidace uhynulých zvířat
-

Příloha B5_ 5 – Rozpracování typového plánu MU10: Narušení hrází významných vodohospodářských děl se vznikem zvláštní povodně

30 Charakteristika krizové situace

Zvláštní povodeň – povodeň způsobená poruchou či havárií (protržením hráze) vodního díla vzdouvajícího nebo akumulujícího vodu, nebo nouzovým řešením kritické situace na vodním díle vyvolávající vznik mimořádné události (krizové situace) na území pod vodním dílem.

Rozeznávají se tři základní typy zvláštních povodní podle charakteru situace, která může nastat při stavbě nebo provozu vodního díla:

a) zvláštní povodeň typu 1 – vzniká protržením hráze vodního díla

b) zvláštní povodeň typu 2 – vzniká poruchou hradicí konstrukce bezpečnostních a výpustných zařízení vodního díla (neřízený odtok vody)

c) zvláštní povodeň typu 3 – vzniká nouzovým řešením kritické situace ohrožující bezpečnost vodního díla prostřednictvím nezbytného mimořádného vypouštění vody z vodního díla, zejména při

nebezpečí havárie uzávěrů a hrazení bezpečnostních a výpustných zařízení nebo při nebezpečí protržení hráze vodního díla.

Zvláštní povodeň může vzniknout i jako důsledek teroristické nebo vojenské činnosti.

31 Plánované, úkoly, činnosti a opatření k řešení krizové situace

Jedná se o seznam předpokládaných úkolů, činností a opatření pro řešení této krizové situace. Jedná se formu tzv. „checklistu“, ve kterém je možno si provedenou činnost nebo opatření označit ve sloupci označeném symbolem „✓“ jako splněnou.

31.1 Při hrozbě vzniku krizové situace

| Úkoly, činnosti, opatření | Provádí | Spolupracuje | Poznámka | ✓ |
|--|---|---|---|---|
| Činnost jednotlivých orgánů dle příslušného Plánu ochrany území pod vodním dílem | | | viz. část B6 Krizového plánu ORP | |
| Předání informace o mimořádné události starostovi ORP | Správce VD | | | |
| Pokyn ke svolání povodňové komise ORP | starosta ORP | KOPIS | Řešeno v Povodňovém plánu ORP - Statut Povodňové komise ORP – kontakty | |
| Zjištění informací o rozsahu zvláštní povodně, ohrožení osob a majetku | Povodňová komise ORP | Povodňové komise obcí Povodí Labe, a správce vodního díla | | |
| Nepřetržitá činnost předpovědní a hlásné povodňové služby | Povodňová komise ORP, Povodňové komise obcí, Povodí Labe, ČHMÚ | | | |
| Varování obyvatelstva v ohrožených lokalitách | KOPIS HZS Pk, správci vodních děl | obecní úřad | Řešeno v Havarijním plánu Pk - Část C-3 Plán varování obyvatelstva | |
| Informování obyvatelstva v ohroženém území | OÚ ORP, obecní úřad | hromadné informační prostředky | Využití hromadných informačních prostředků, využití místních informačních systémů v zasažených a ohrožených obcích. | |

| Úkoly, činnosti, opatření | Provádí | Spolupracuje | Poznámka | ✓ |
|---|-----------------|---|-------------------------------------|---|
| Vyrozumění odpovědných orgánů státní správy, samosprávy, fyzických a právnických osob v ohroženém území | KOPIS HZS Pk | OÚ ORP, obecní úřad, hromadné informační prostředky | | |
| Svolání mimořádného jednání BR ORP | starosta ORP | | viz. Část C4_1 - Statut BR ORP | |
| Zabezpečení vyrozumění členů BR ORP o svolaném mimořádném jednání BR ORP | Tajemník BR ORP | | viz. Část C4_1 - Statut BR Pk | |
| Jednání BR ORP - předání informace o mimořádné události a zhodnocení potřeby vyhlášení krizového stavu | Členové BR ORP | | viz. Část C4_1 - Jednací řád BR ORP | |
| Plnění úkolů k vyhlášení krizového stavu | BR ORP | | | |

31.2 Při vzniku krizové situace

| Úkoly, činnosti, opatření | Provádí | Spolupracuje | Poznámka | ✓ |
|--|---------------------------------|---|---|---|
| Vyhlášení krizového stavu - STAV NEBEZPEČÍ | Hejtman Pk | | viz. Část C5 - Vzor rozhodnutí o vyhlášení stavu nebezpečí | |
| Vyhlášení krizového stavu - NOUZOVÝ STAV | Vláda ČR | | | |
| Zajištění provedení krizových opatření nařízených hejtmánem | starosta ORP starostové obcí | Správní úřady, právnícké a podnikající fyzické osoby | viz. Část B1 - Přehled krizových opatření a způsob zajištění jejich provedení | |
| Rozpracování krizových opatření vydaných vládou při vyhlášení nouzového stavu | starosta ORP starostové obcí | Správní úřady, právnícké a podnikající fyzické osoby | | |
| Pokyn ke svolání KŠ ORP | starosta ORP | | viz. Část C4_1 - Statut KŠ ORP | |
| Zabezpečení vyrozumění členů KŠ ORP | Tajemník BR ORP | KOPIS HZS Pk | viz. Část C4_1 - Statut KŠ ORP | |
| Jednání KŠ ORP | Členové KŠ ORP | | viz. Část C4_1 - Jednací řád KŠ ORP | |
| Zaslání prvotního hlášení. Další hlášení dle Statutu KŠ ORP | KŠ ORP | | viz. Část C4_1 - Statut KŠ ORP – zasílání hlášení se provádí na formuláři standardizovaného hlášení, který přílohou č.3 Statutu KŠ ORP | |
| Informování obyvatelstva o vyhlášeném krizovém stavu a nařízených opatřeních a důsledcích z nich vyplývajících | starostové obcí | | Zveřejnění na místech obvyklých, využití hromadných informačních prostředků, využití místních informačních systémů v zasažených obcích. | |
| Varování obyvatelstva v ohrožených lokalitách. | KOPIS HZS Pk | obecní úřady | Řešeno v Havarijním plánu Pk - Část C-3 Plán varování obyvatelstva | |
| Provádění záchranných a likvidačních prací v zaplaveném území | Složky IZS | obecní úřady | | |

| Úkoly, činnosti, opatření | Provádí | Spolupracuje | Poznámka | ✓ |
|---|--|---------------------------------|--|---|
| Ochrana kulturních památek | Vlastníci kulturních památek | Složky IZS | Řešeno v Havarijním plánu Pk - Část C-11 Plán ochrany kulturních památek | |
| Zabezpečení pořádkové služby, zabezpečení veřejného pořádku | PČR, obecní policie | | Řešeno v Havarijním plánu Pk - Část C-10 Plán veřejného pořádku a bezpečnosti | |
| Nařízení a zabezpečení hygienických a veterinárních opatření v ohroženém území (pokud to situace vyžaduje) | KHS Pk, KVS Pk | | Řešeno v Havarijním plánu Pk - Část C-9 Pohotovostní plán veterinárních opatření - Část C-12 Plán hygienických a protiepidemických opatření Řešeno v Povodňovém plánu ORP - Organizační část – Organizace systému řízení ochrany před povodněmi ve správním obvodu ORP – Úkoly pro další složky protipovodňové ochrany – Úkoly pro KHS | |
| Nouzové ubytování, nouzové zásobování pitnou vodou, potravinami a dalšími prostředky, zabezpečení obnovy vodních zdrojů (pokud to situace vyžaduje) | Vodohospodářské společnosti, obce, JPO V předurčené k ochraně obyvatelstva | Složky IZS | Řešeno v Havarijním plánu Pk - Část C-7 Plán nouzového přežití | |
| Nařízení regulačních opatření k zabezpečení života a služeb na zasaženém území dle zákona o HOPKS (pokud je to nutné) | Hejtman Pk | OÚ ORP | viz. Část B3 - Způsob plnění regulačních opatření | |
| Koordinace přijímání a rozdělování humanitární pomoci, zabezpečení adresnosti poskytované humanitární pomoci, organizace nabídnuté pomoci a zapojení obyvatelstva z nepostíženého území | KŠ ORP, HZS Pk | obce | | |
| Poskytování psychologické pomoci | HZS Pk, PČR | psychosociální intervenční týmy | | |

| Úkoly, činnosti, opatření | Provádí | Spolupracuje | Poznámka | ✓ |
|---|-----------------------------|---|--|---|
| Obnova funkčnosti poškozených vodních děl | správci vodních děl | | | |
| Obnova funkčnosti kanalizačních sítí a ČOV | Vodohospodářské společnosti | | | |
| Průběžné informování obyvatelstva | KŠ ORP | obecní úřady, hromadné informační prostředky | zveřejnění na místech obvyklých, využití hromadných informačních prostředků, využití místních informačních systémů v zasažených obcích | |
| Povolávání sil a prostředků dle Ústředního poplachového plánu | KOPIS | | | |
| Povolávání sil a prostředků dle Poplachového plánu IZS | KOPIS | | | |
| Vyžadování věcných zdrojů dle Plánu nezbytných dodávek | Krajský úřad | HZS Pk OÚ ORP | | |
| Zabezpečení dopravní obslužnosti k řešení krizové situace | SÚS Pk, ŘSD ČR, SŽDC | složky IZS | Uzavírání zaplavených a ohrožených úseků, stanovování objízdných tras | |
| Odvolání krizového stavu | Vláda, Hejtmán Pk | | po pominutí všech důvodů vyhlášeného krizového stavu, a pokud neuplyne doba, na kterou byl vyhlášen | |

31.3 Při obnově území postiženého krizovou situací

| Úkoly, činnosti, opatření | Provádí | Spolupracuje | Poznámka | ✓ |
|--|--|---|--|---|
| Nařízení a zabezpečení hygienických a veterinárních opatření na postiženém území (pokud to situace vyžaduje) | KHS Pk, KVS Pk, | | | |
| Dokumentování údajů a skutečností za účelem zjištění a objasnění příčin vzniku mimořádné události | obecní úřady složky IZS | | | |
| Vyčíslování škod na majetku, životním prostředí, ztrát na lidských životech | Orgány kraje, složky IZS, obecní úřady | | | |
| Sběr informací od obcí a předávání na krajský úřad | obce s pověřeným obecním úřadem | obecní úřady | dle ustanovení § 2 odst. 10 zákona 12/2002 Sb. | |
| Zprostředkování odborné pomoci postiženému území (pojišťovny, odborné firmy, řemeslníci...) | OÚ ORP | obecní úřady | | |
| Koordinace pomoci při získávání státních dotací na obnovu | Pardubický kraj | složky IZS, obecní úřady | | |
| Zpracování celkového Přehledu o předběžném odhadu nákladů na obnovu majetku dle zákona č. 12/2000 Sb. | Pardubický kraj | obecní úřady | | |
| Zpracování závěrečné zprávy a předložení do BR ORP | OÚ ORP | složky IZS, obecní úřady, Povodí Labe, správce vodního díla | | |

31.4 Úkoly, činnosti a opatření dalších subjektů

| Subjekt | Období | Úkoly, činnosti, opatření |
|---|---|--|
| Obecní úřad ORP | při hrozbě vzniku krizové situace | Podílí se na informování obyvatelstva, vyrozumění odpovědných orgánů státní správy, samosprávy, fyzických a právnických osob v ohroženém území |
| | při vzniku krizové situace | Podílí se na zajištění nouzového ubytování, nouzového zásobování pitnou vodou, potravinami a dalšími prostředky, zabezpečení obnovy vodních zdrojů Vyžaduje věcné zdroje dle Plánu nezbytných dodávek Informuje obyvatelstvo o vyhlášeném krizovém stavu a nařízených opatřeních a důsledcích z nich vyplývajících ve svém správním obvodu Koordinuje provádění záchranných prací v zaplaveném území – starosta ORP Koordinuje, ve spolupráci s HZS kraje a Krajským úřadem, přijímání a rozdělování humanitární pomoci, zabezpečení adresnosti poskytované humanitární pomoci, organizaci nabídnuté pomoci a zapojení obyvatelstva z nepostiženého území Průběžně informuje obyvatelstvo o situaci |
| | při obnově území postiženého krizovou situací | Může zprostředkovat odbornou pomoc obyvatelstvu v postiženém území (pojišťovny, odborné firmy, řemeslníci...) |
| Obecní úřady s pověřeným obecním úřadem | při obnově území postiženého krizovou situací | Dokumentuje údaje a skutečnosti za účelem zjištění a objasnění příčin vzniku mimořádné události Vyčísluje škody na majetku, životním prostředí, ztrátách na lidských životech Provádí sběr informací od obcí a předávání na krajský úřad |
| Obecní úřad | při hrozbě vzniku krizové situace | Podílí se na informování obyvatelstva, vyrozumění odpovědných orgánů státní správy, samosprávy, fyzických a právnických osob v ohroženém území Zajišťuje vyklízení záplavových území v obci Zajišťuje výstavbu ochranných hrází v obci |
| | při vzniku krizové situace | Zajišťuje nouzové ubytování, nouzové zásobování pitnou vodou, potravinami a dalšími prostředky, zabezpečení obnovy vodních zdrojů Informuje obyvatelstvo o vyhlášeném krizovém stavu a nařízených opatřeních a důsledcích z nich vyplývajících ve svém správním obvodu Provádí varování obyvatelstva v ohrožených lokalitách Průběžně informuje obyvatelstvo o situaci |

| Subjekt | Období | Úkoly, činnosti, opatření |
|-----------------------------|---|---|
| | při obnově území postiženého krizovou situací | Dokumentuje údaje a skutečnosti za účelem zjištění a objasnění příčin vzniku mimořádné události Vyčísluje škody na majetku, životním prostředí, ztrátách na lidských životech Může zprostředkovat odbornou pomoc obyvatelstvu v postiženém území (pojišťovny, odborné firmy, řemeslníci...) |
| KHS Pk | při vzniku krizové situace | Nařizuje a zabezpečuje hygienická opatření v ohroženém území (pokud to situace vyžaduje) |
| | při obnově území postiženého krizovou situací | Nařizuje a zabezpečuje hygienická opatření na postiženém území (pokud to situace vyžaduje) Zajišťuje rozbor kvality vody u soukromých studní |
| KVS Pk | při vzniku krizové situace | Nařizuje a zabezpečuje provedení veterinárních opatření v ohroženém území (pokud to situace vyžaduje) |
| | při obnově území postiženého krizovou situací | Nařizuje a zabezpečuje veterinárních opatření na postiženém území (pokud to situace vyžaduje) |
| Povodí Labe | při hrozbě vzniku krizové situace | Sleduje vývoje povodňové situace Podílí se na nepřetržité činnosti předpovědní a hlásné povodňové služby |
| | při vzniku krizové situace | Sleduje vývoje povodňové situace Podílí se na nepřetržité činnosti předpovědní a hlásné povodňové služby |
| | při obnově území postiženého krizovou situací | Obnovuje říční koryta, opravuje poškozené protipovodňové hráze Podílí se na zpracování závěrečné zprávy do BR Pk |
| Vodohospodářské společnosti | při hrozbě vzniku krizové situace | Zabezpečují ochranu vodních zdrojů před kontaminací povodňovou vodou |
| | při vzniku krizové situace | Zabezpečují nouzové zásobování pitnou vodou pro obyvatelstvo Zabezpečují funkčnost kanalizačních sítí a ČOV |
| | při obnově území postiženého krizovou situací | Zabezpečují obnovu funkčnosti kanalizačních sítí a ČOV Zabezpečují obnovu poškozených vodních zdrojů |
| Správci vodních děl | při hrozbě vzniku krizové situace | Sledování vývoje povodňové situace |
| | při vzniku krizové situace | Provádí činnosti orgánů dle příslušného Plánu ochrany území pod vodním dílem Provádí varování a vyrozumění obyvatelstva v ohrožených lokalitách |

| Subjekt | Období | Úkoly, činnosti, opatření |
|------------------------------|---|---|
| | při obnově území postiženého krizovou situací | Zajišťují obnovu funkčnosti poškozených vodních děl |
| Odborné firmy | při vzniku krizové situace | Dodávají věcné zdroje dle Plánu nezbytných dodávek na základě požadavků orgánů krizového řízení |
| | při obnově území postiženého krizovou situací | Dodávají věcné zdroje dle Plánu nezbytných dodávek na základě požadavků orgánů krizového řízení |
| Vlastníci kulturních památek | při hrozbě vzniku krizové situace | Zabezpečují ochranu kulturních památek |
| | při vzniku krizové situace | Zabezpečují ochranu kulturních památek |
| | při obnově území postiženého krizovou situací | Provádí obnovu poškozených kulturních památek |
| SÚS Pk | při hrozbě vzniku krizové situace | Provádí uzavírání ohrožených, zaplavených, zničených úseků komunikací a označování objízdných tras stanovených příslušným správním úřadem |
| | při vzniku krizové situace | Provádí uzavírání ohrožených, zaplavených, zničených úseků komunikací a označování objízdných tras stanovených příslušným správním úřadem Zabezpečují dopravní obslužnost k řešení krizové situace |
| | při obnově území postiženého krizovou situací | Zabezpečují obnovu poškozených úseků silnic |
| ŘSD ČR | při hrozbě vzniku krizové situace | Provádí uzavírání ohrožených, zaplavených, zničených úseků komunikací a označování objízdných tras stanovených příslušným správním úřadem |
| | při vzniku krizové situace | Provádí uzavírání ohrožených, zaplavených, zničených úseků komunikací a označování objízdných tras stanovených příslušným správním úřadem Zabezpečují dopravní obslužnost k řešení krizové situace |
| | při obnově území postiženého krizovou situací | Zabezpečují obnovu poškozených úseků silnic |
| SŽDC s. o. | při hrozbě vzniku krizové situace | Provádí uzavírání zaplavených a zničených úseků, ve spolupráci s dopravci zajišťují náhradní dopravu |

| Subjekt | Období | Úkoly, činnosti, opatření |
|-----------------------------|---|---|
| | při vzniku krizové situace | Zabezpečují dopravní obslužnost k řešení krizové situace |
| | při obnově území postiženého krizovou situací | Zabezpečují obnovu poškozených úseků železnice |
| ČEZ Distribuce a.s. | při hrozbě vzniku krizové situace | Zabezpečují ochranu jednotlivých klíčových prvků distribuční soustavy před ohrožením zvláštní povodní, pokud to situace umožňuje |
| | při vzniku krizové situace | Zajišťují v maximální možné míře chod distribuční soustavy v ohroženém území |
| | při obnově území postiženého krizovou situací | Obnovují v co nejkratším časovém úseku dodávky elektrické energie v postiženém území |
| VČP Net s. r.o. | při hrozbě vzniku krizové situace | Zabezpečují ochranu jednotlivých klíčových prvků distribuční soustavy před ohrožením zvláštní povodní, pokud to situace umožňuje |
| | při vzniku krizové situace | Zajišťují v maximální možné míře chod distribuční soustavy v ohroženém území |
| | při obnově území postiženého krizovou situací | Obnovují v co nejkratším časovém úseku dodávky zemního plynu v postiženém území |
| Česká pošta s. p. | při hrozbě vzniku krizové situace | Zabezpečují ochranu jednotlivých prvků důležitých pro zabezpečení klíčových služeb České pošty před ohrožením zvláštní povodní, pokud to situace umožňuje |
| | při vzniku krizové situace | Zajišťují v maximální možné míře chod klíčových služeb České pošty v ohroženém území |
| | při obnově území postiženého krizovou situací | Obnovují v co nejkratším časovém úseku všech služeb České pošty v postiženém území |
| telekomunikační společnosti | při hrozbě vzniku krizové situace | Zabezpečují ochranu jednotlivých klíčových prvků telekomunikační sítě před ohrožením zvláštní povodní, pokud to situace umožňuje |

| Subjekt | Období | Úkoly, činnosti, opatření |
|----------------------------------|---|---|
| | při vzniku krizové situace | Zajišťují v maximální možné míře chod služeb elektronických komunikací pro potřeby orgánů krizového řízení Na žádost Ministerstva vnitra poskytují přednostní připojení k veřejné komunikační síti a přístup k veřejně dostupné telefonní službě účastníkům krizové komunikace Informují příslušné orgány krizového řízení přerušeni služeb elektronických komunikací |
| | při obnově území postiženého krizovou situací | Obnovují v co nejkratším časovém úseku činnost prvků kritické infrastruktury, pokud byly zvláštní povodní poškozeny |
| ČHMÚ | při hrozbě vzniku krizové situace | Podílí se na nepřetržité činnosti předpovědní a hlásné povodňové služby |
| | při vzniku krizové situace | Podílí se na nepřetržité činnosti předpovědní a hlásné povodňové služby |
| psychosociální intervenční týmy | při vzniku krizové situace | Poskytují psychologickou a psychosociální pomoc |
| | při obnově území postiženého krizovou situací | Poskytují psychologickou a psychosociální pomoc |
| hromadné informační prostředky | při hrozbě vzniku krizové situace | Předávají informace obyvatelstvu o situaci |
| | při vzniku krizové situace | Předávají informace obyvatelstvu o situaci |
| | při obnově území postiženého krizovou situací | Předávají informace obyvatelstvu o situaci |
| subjekty kritické infrastruktury | při hrozbě vzniku krizové situace | Zabezpečují ochranu prvků kritické infrastruktury před ohrožením zvláštní povodní, pokud to situace umožňuje |
| | při vzniku krizové situace | Zajišťují v maximální možné míře chod prvků kritické infrastruktury Informují příslušné orgány krizového řízení o poškození a přerušeni činnosti prvků kritické infrastruktury |
| | při obnově území postiženého krizovou situací | Obnovují v co nejkratším časovém úseku činnost prvků kritické infrastruktury, pokud byly zvláštní povodní poškozeny |

32 Síly a prostředky

Využijí se síly a prostředky dle ustanovení § 21 zákona č. 239/2000 Sb., o integrovaném záchranném systému a změně některých zákonů (plánovaná pomoc na vyžádání). Tyto prostředky jsou evidovány v Poplachovém plánu IZS Pardubického kraje, který je součástí Havarijního plánu Pardubického kraje.

Pro řešení krizové situace budou dále využity prostředky resp. odřady evidované v Ústředním poplachovém plánu IZS. Způsob povolání a nasazení daných odřadů je uveden v textové části tohoto plánu. Pro řešení krizové situace se mohou využít tyto odřady:

- Odřady pro nouzové ubytování
- Odřady pro evakuaci a humanitární pomoc
- Odřady pro pomoc technikou
- Odřady pro zabezpečování sjízdnosti
- Odřady pro terénní a zemní práce
- Veterinární odřady
- Letecké síly a prostředky pro záchranné práce
- Odřady pro záchranné práce na vodě a pod vodní hladinou
- Odřady k provádění trhacích prací
- Jiné síly a prostředky

Dále by byly využity k řešení této krizové situace tyto ostatní orgány s územní působností, právnické a podnikajících fyzické osoby:

- Povodí Labe, s.p.
 - Krajská hygienická stanice Pardubického kraje se sídlem v Pardubicích, územní pracoviště Ústí nad Orlicí
 - Krajská veterinární správa Státní veterinární správy pro Pardubický kraj, inspektorát Ústí nad Orlicí
 - Správa a údržba silnic Pardubického kraje, p. o. (cestmistrovství Ústí nad Orlicí, Běstovice, Lanškroun, Králíky, Žamberk)
 - Ředitelství silnic a dálnic ČR, p. o.
 - Správa železniční dopravní cesty, státní organizace
 - ČEZ Distribuce a.s.
 - VČP Net s. r. o.
 - Česká pošta s. p.
 - telekomunikační společnosti:
 - Telefónica Czech Republic, a.s.
 - T-Mobile a.s.
-

- Vodafone Czech Republic a. s.
- vodohospodářské společnosti:
 - Vodovody a kanalizace Jablonné nad Orlicí, a. s.
 - VENCL - SERVIS Vodovody a kanalizace s.r.o.
- ostatní společnosti
 - AGRIS spol. s r. o, provozovna Žichlínek

Pro řešení krizové situace se dále využijí věcné prostředky uvedené v části B2 - Plán nezbytných dodávek. Způsob vyžadování a nasazení těchto prostředků je uveden v Metodice pro vyžadování věcných zdrojů za krizové situace, kterou vydala Správa státních hmotných rezerv a je účinná od 1. 1. 2012.

Lze přepokládat, že by se pro řešení této krizové situace využívaly zejména tyto věcné prostředky:

- základní potraviny
 - pitná voda
 - prostředky osobní hygieny
 - prostory pro ubytování
 - stravovací služby
 - hygienické a zdravotní služby
 - písek, lomový kámen
 - povodňové pytle a plničky
 - zemní a stavební stroje
 - nákladní automobily, přívěsy a návěsy
 - traktory
 - lodě a čluny
 - náhradní zdroje elektrické energie
 - čerpadla
 - vysoušeče zdí
 - dezinfekční stroje
 - stavební služby
 - služby statiků
 - svoz a ukládání nebezpečných odpadů
 - asanační služby a likvidace uhynulých zvířat
-